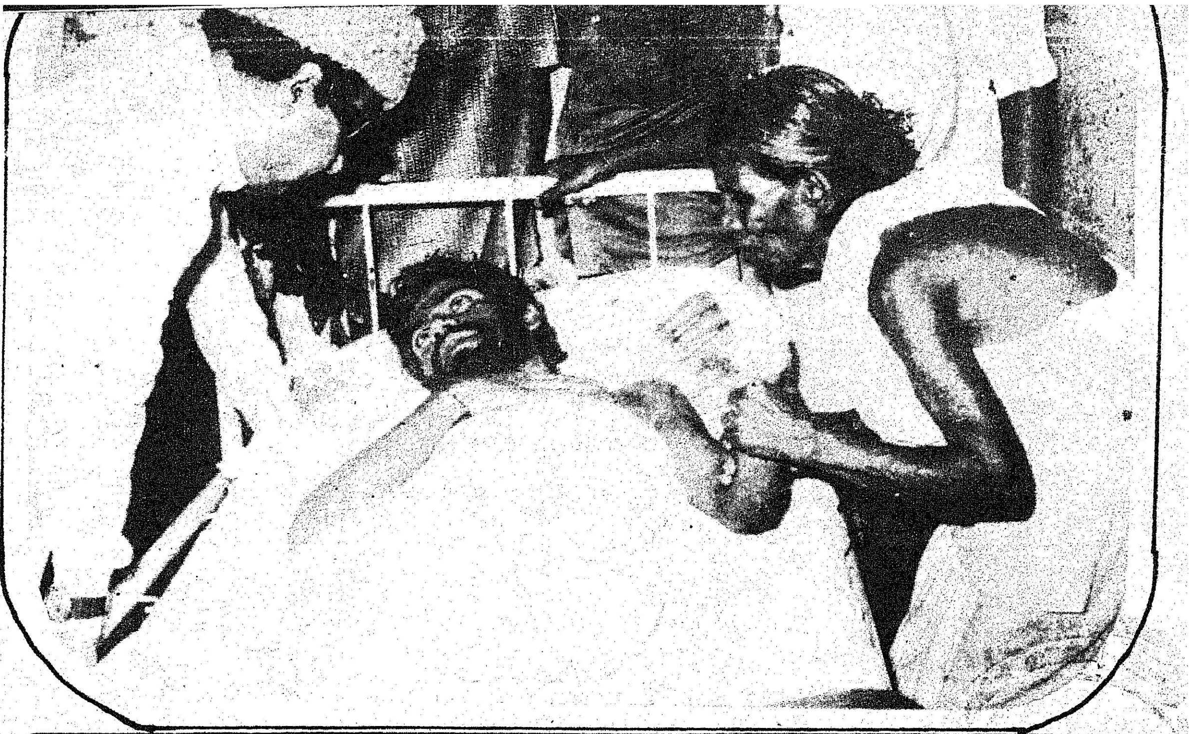

ஒருமைப்பாட்டுக்கு ஊறு செய்வதாக மதப்பிரச்சாரங்கள் அமையலாகாது!

மாண்புமிகு முதல்வர் அறிக்கை

கன்னியாகுமரி மாவட்டத்திலுள்ள ராஜாக்க மங்கலம், ஈத்தாமொழி, மண்டைக் காடு, மேல்மணல்குடி ஆகிய ஊர்களில் அண்மையில் மூண்ட மதக் கலவரங்களைத் தணிக்கவும், மென்மேலும் மோதல் ஏற்படாமல் தவிர்க்கவும் மாண்புமிகு முதல்வர் திரு எம்.ஜி.ஆர். அவர்கள் அப்பகுதிகளில் (14.3.82–15.3.82) இரு நாட்கள் பயணம் மேற்கொண்டார்.

கலவரம் நடந்த பகுதிகளில், நேரில் சென்று பார்வையிட்ட மாண்புமிகு முதல்வர் அவர்கள் ஆங்காங்கிருந்த மதத் தலைவர்களோடும் அதிகாரிகளோடும் ஆலோசனை நடத்தினார். பின்னர் மாவட்ட ஆட்சித் தலைவர் அலுவலகத்தில் நடைபெற்ற ஆலோசனைக் கூட்டத்தில் இந்து-கிறிஸ்துவ-முஸ்லிம் மதத்தலைவர்கள், அரசின் கட்சித் தலைவர்கள், அதிகாரிகள் ஆகியவர்களோடு மாண்புமிகு முதல்வர் அவர்கள் தனித்தனியே ஆலோசனை நடத்தினார். அதனைத் தொடர்ந்து மூன்று சமயப் பிரதிநிதிகளையும் ஒருங்கிணைத்துப் பேச்சுவார்த்தை நடத்தினார்.

அவர்கள், மாண்புமிகு முதல்வர் அவர்களின் கருத்துக்களை அமைதியோடு கேட்டறிந்தனர். அமைதி காப்பதென உறுதி தெரிவித்தனர்.

சென்னை திரும்பிய மாண்புமிகு முதல்வர் அவர்கள் தனது பயணம் குறித்துச் சட்ட மன்றத்தில் 17.3.82 அன்று வைத்த அறிக்கையின் விவரம் வருமாறு:

திருவள்ளுவர் ஆண்டு 2013
தமிழரசு
துன்மதி—பங்குனி 19
மலர் : 12
இதழ் : 19
1-4-1982

மாண்புமிகு பேரவைத் தலைவர் அவர்களே, கன்னியாகுமரி மாவட்டத்திலே மண்டைக்காடு பகுதியில் இந்துக்கள்கிறிஸ்தவர்கள் ஆகியவர்களுக்கிடையே வாழ்க்கை பாதிக்கக் கூடிய அளவிற்கு அங்கே நிகழ்ந்த கலவரங்கள், அதன் பின்னர் நடந்த துப்பாக்கிச் சூடு, அதையடுத்து ஏற்பட்ட பதட்டமான சூழ்நிலை குறித்து நேரிலே கண்டறிவதற்காக 14.3.82 அன்று நாகர்கோவில் சென்றேன். அன்று காலை மாவட்ட ஆட்சித் தலைவர், காவல்துறை கண்காணிப்பாளர் மற்றும் அதிகாரிகளுடன் நிலை பற்றி விவாதித்தேன். பின்னர் துப்பாக்கிச் சூடு நடந்த மண்டைக்காடு பகுதிக்கு நேரில் சென்று கிறித்தவர் வசிக்கும் பகுதியான புதூரிலே உள்ள சர்ச் ஆலயத்திற்கருகில் துப்பாக்கிச் சூடு நடந்த இடத்தைப் பார்வையிட்டேன். சம்பவம் நடைபெற்ற நிகழ்ச்சிகள் பற்றி அங்கேயிருந்த கிறிஸ்துவ பாதிரிமார்களிடம் விசாரித்து அறிந்தேன். அதன் பின்னர் பகவதி அம்மன் திருவிழாவின்போது இந்துக்கள் கடலிலே குளிக்கும் இடத்திற்கு நான் சென்று பார்வையிட்டேன். நிகழ்ந்த சம்பவங்கள் பற்றி அங்கே குடியிருந்த கிறிஸ்தவ மக்களிடம் விவரங்களைக் கேட்டேன். துப்பாக்கிச் சூட்டிலே இறந்த மருதையா என்பவர் வீட்டுக்குச் சென்று அவருடைய மனைவிக்கு ஆறுதல் கூறினேன். அரசின் சார்பாகப் பணம் கொடுக்க முயன்றேன். அவர் அந்த நேரத்திலே வாங்கிக் கொள்ளக்கூடிய நிலையில் இல்லையென்பதை அறிய முடிந்தது. பகவதி அம்மன் கோவில் இருக்கும் இடத்திற்கு வந்து அங்கே குழுமியிருந்த மக்களிடம் உரையாடி அவர்களுடைய கருத்தை அறிந்து கொண்டேன்.

பிறகு நாகர்கோவில் சென்றேன். அன்று மாலை 5 மணி அளவிலே மாவட்ட ஆட்சித் தலைவர் அவர்களுடைய அலுவலகத்தில் கிறிஸ்துவ, இந்து, இஸ்லாமிய சமயங்களைச் சார்ந்த தலைவர்களைத் தனித்தனியே சந்தித்து ஒவ்வொரு பிரிவினருடைய கருத்துக்களையும் கேட்டு அறிந்தேன். அதன் பிறகு அனைத்துத் தலைவர்களையும், குமரி மாவட்ட சட்டமன்றப் பேரவை-மேலவை உறுப்பினர்களையும் அழைத்து ஒரு கூட்டம் நடத்தி அவர்கள் கருத்தை நான் கேட்டு அறிந்தேன்.

கிறிஸ்துவ சமயத்தினர் கடந்த ஆறு மாத காலமாகக் குமரி மாவட்டத்திலே நடந்த நிகழ்ச்சிகள், இதுவரை இந்துக்கள், கிறிஸ்துவர்களிடத்திலே நிலவி வந்த அமைதியான உறவு பாதித்து இரு பிரிவினரிடமும் விரோத மனப்பான்மை வளர்ந்து, துப்பாக்கிச் சூடு நடக்கும் அளவிற்குக் கொண்டு சென்றிருக்கிறது என்பதை அவர்களுடைய அனுபவம் என்கிற அளவிலே-நடந்ததை எல்லாம் தெரிவித்தார்கள். இங்கே நான் ஒன்றைக் குறிப்பிட விரும்புகிறேன். அவர்கள் சொன்னவைகள் எல்லாம் அப்படியே இங்கே வெளியிடுவது நாட்டின் அமைதிக்கு முறையாகாது' என்ற காரணத்தால், விசாரணை நடைபெற இருக்கிற காரணத்தாலே இங்கே அவைகளைக் குறிப்பிடாமல் விட்டு விடுகிறேன்.

கடந்த பிப்ரவரி மாதம் 13, 14 தேதிகளில் நாகர்கோவிலில் நடந்த ஒரு மாநாட்டிலே கிறிஸ்துவ மக்களைப் பலவாறாகத் தாக்கிப் பேசினார்கள் என்பது காரணம் என்று கூட அவர்க்ள் தெரிவித்திருக்கிறார்கள். அதைப்போல ஒவ்வொருவரும் அவர்களுடைய சூழ்நிலைக்கேற்ப, நம்பிக்கைக்கு ஏற்ப, அவர்களுடைய அனுபவத்தை உதாரணமாகச் சொல்லி பல கோணங்களிலே தங்களுடைய எண்ணங்களை வெளியிட்டார்கள். இதிலே குறிப்பிட வேண்டிய ஒன்று, முஸ்லீம் கடைகள் தாக்கப்பட்டிருக்கின்றன. கிறிஸ்துவர்களுடைய இடங்கள் தாக்கப்பட்டிருக்கின்றன. இந்துக்களுக்குச் சொந்தமான இடங்கள் பல தாக்கப்பட்டிருக்கின்றன. அவர்கள் சுடப்பட்டு மாண்டு இருக்கிறார்கள். மேலும் நேற்று இரண்டு பேர் சுடப்பட்டிருக்கிறார்கள் என்பதை நான் இங்கே குறிப்பிட விரும்புகிறேன். ஈத்தாமொழி கிராமத்திற்கு நான் சென்றபோது இந்துக்களுக்குச் சொந்தமான வீடுகளும் முஸ்லீம்களைச் சேர்ந்த கடைகளும் தீயினால் அழிக்கப்பட்டிருப்பதை நான் கண்டேன். ஆகவே இதிலே அடிப்படையான பிரச்சினை மிகப்பலமானதாக வேரூன்றி இருக்கிறது என்பதை இந்த நாடு அறிந்து கொள்ள விசாரணை தேவை என்பதை நான் உணர முடிந்தது. இந்த மாமன்றம் நடந்து கொண்டிருக்கும்போது, இந்த மாமன்றத்திற்கு வெளியே சொன்னது இங்கே இருக்கிற உறுப்பினர்களை அலட்சியப்படுத்த வேண்டும் என்கிறதால் அல்ல; அந்த நேரத்திலே அவர்களுடைய கோரிக்கையை நான் ஏற்றுக் கொள்ளாமல் இருந்தால் அமைதி ஏற்படாது என்ற சூழ்நிலைக்கு அங்கே வற்புறுத்தப்பட்டதால் நான் சிலவற்றை ஏற்றுக் கொள்ள வேண்டிய கட்டாயத்திற்கு ஆளாக்கப்பட்டேன்.

அதில் ஒன்று தான் நீதி விசாரணை. அதையொட்டி சில அதிகாரிகள் மாற்றம். அதற்கு மேலும் பத்திரிகைகள் செய்திகள் வெளியிடும்போது அளவோடு வெளியிட வேண்டும் என்பது-அந்தக் கலவரப் பகுதிகளிலே மதுக்கடைகள் மூடப்பட வேண்டும் என்பதுபோன்ற பல கோரிக்கைகளை நான் ஏற்றுக் கொள்ள வேண்டிய கடப்பாட்டுக்கு ஆளாக்கப்பட்டேன். எப்படியாவது அமைதி

தேவை என்ற வகையில் நான் அவைகளைத் தெரிவித்தேன் என்பதை இந்த மன்றத்தில் சொல்வதின் மூலம் இந்த மன்றத்தை நான் மதிக்கவில்லை என்ற தவறான கருத்து யாருக்காவது இருந்தால் அதை மறந்துவிடுவார்கள் அல்லது நான் சொல்வதை நியாயம்

என்று ஏற்றுக் கொள்வார்கள் என்று நம்புகிறேன்.

அதோடு இன்னும் சிலவற்றை நான் சொல்லக் கடமைப்பட்டு இருக்கிறேன். அவர்கள், உயர்நீதிமன்ற நீதிபதி - இப்போது பணியாற்றுகிறவர்கள் அல்லது ஓய்வு எடுத்திருக்கிறவர்கள்-யாரையாவது ஒருவரை நியமிக்கவேண்டுமென்று விரும்பினார்கள். அனைத்துத் தரப்பிலிருந்தும் அந்தக் கோரிக்கை இருந்தது. இங்கே கூட மாண்புமிகு உறுப்பினர்கள் சில சமயம் அந்த எண்ணத்தைச் சொல்லி இருக்கிறார்கள். ஆகவே அதையொட்டி வேணுகோபால் அவர்களை அந்த நீதி விசாரணைக்கு அவர்களுடைய சம்மதத்தைக் கேட்டு நியமிப்பது என்று இந்த அரசு முடிவு எடுத்திருக்கிறது என்பதை இந்த நேரத்திலே நான் மகிழ்ச்சியுடன் தெரிவித்துக்

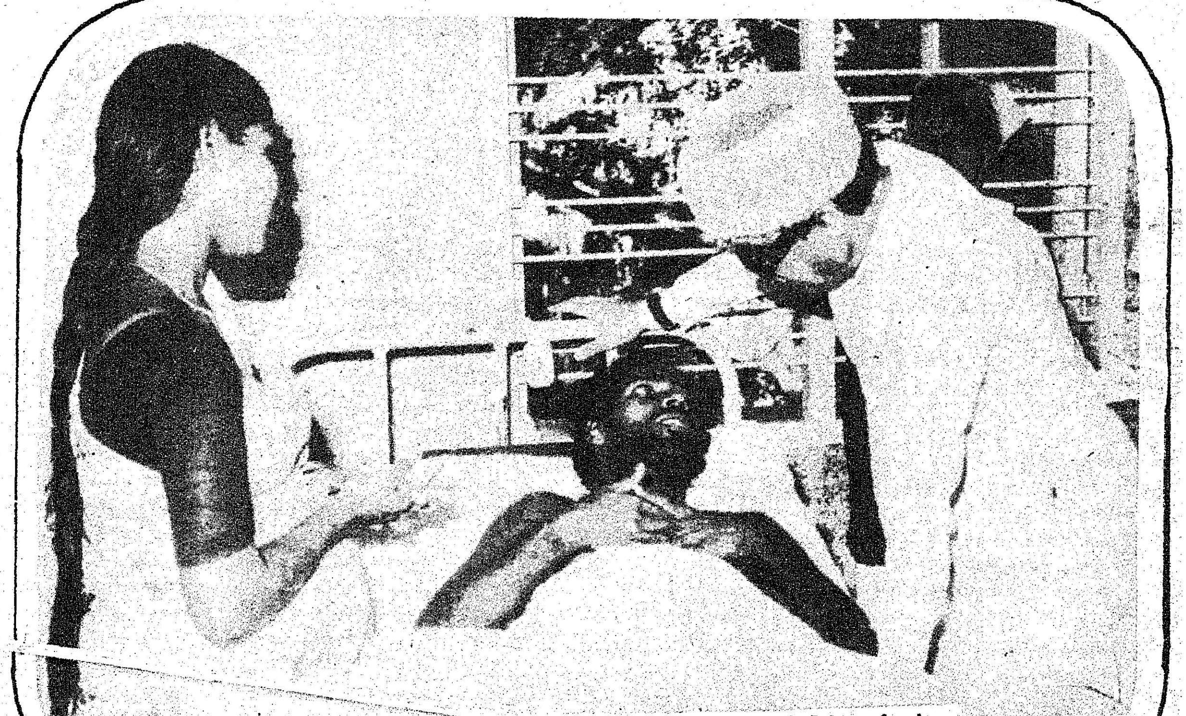

கன்னியாகுமரி மாவட்டம் மண[illegible]க்காடு பகுதியில் ஏற்பட்ட கலவரத்தில் காயம் அடைந்து நாகர்கோவில் அரசு ம[illegible]ருத்துவ மனையில் சிகிச்சை பெற்று வருபவர்களை மாண்புமிகு தமிழக முதல்வர் திரு எம். ஜி. ஆர். அவர்கள் பார்வையிட்டு ஆறுதல் கூறினார்.

கொள்கிறேன். இதிலே மகிழ்ச்சி என்னவென்றால் நேற்றுக் காலையிலே துப்பாக்கிச்சூடு நடந்திருந்தாலும் நேற்று மாலையிலிருந்து எந்தவிதமான அசம்பாவிதமும் கிடையாது என்பதை-அமைதியாக இருக்கிறது என்பதை நான் தெரிவித்துக் கொள்வதிலே தான் அந்த நிறைவைப் பெறுகிறேன்.

இனி அப்படி நடக்காத வகையில் என்ன செய்யவேண்டுமோ அவை அனைத்தையும் செய்யமுடியும் என்று நான் நம்புகிறேன். இந்த நேரத்திலே ஒரு வேண்டுகோளை வைக்க விரும்புகிறேன். எல்லா மதத்தினருக்கும் அங்கேயும் என்னுடைய உத்திரவாதமாகச் சொல்லியிருக்கிறேன், 144 இருந்தாலும் கூட அனுமதியைப் பெற்று அவரவர்கள் நம்பிக்கைப்படி வழிபாடு நடத்த அனுமதிக்கப்படும் என்று நான் சொல்லியிருக்கிறேன். நான் சொன்ன இரண்டு வார்த்தைகளை இங்கே திரும்பச் சொல்வது கடமை என்று கருதுகிறேன்.

கடலிலே குளிக்கச் செல்வதற்கு உரிமை இல்லையென்றால் அவர்கள் தமிழகத்திலே பிறந்து பயனில்லை, அந்த உரிமை அவர்களுடையது என்று நான் சொன்னேன். அதே போல மதச்சார்பற்ற நாடாக இருக்கின்ற காரணத்தினால் மதத்தைப் பற்றிப் பேசுவதற்கு, பரப்புவதற்கு உரிமை உண்டு என்றும் நான் சொன்னேன். ஆனால் யாருடைய மனதையும் புண்படுத்தாமல் தனிப்பட்டவர்கள் யாரையும் இழிவுபடுத்தாமல் ஆத்திரத்திற்குட்படுத்தாமல் நடைபெறவேண்டும். நாம் இப்போது வேண்டிக் கொள்வது எல்லாம் ஒரு 6 மாத காலத்திற்கு மதப் பிரச்சாரங்களைத் தயவுசெய்து நிறுத்திவிடுவது, விட்டு வைப்பது இந்த நாட்டிற்கு நல்லது- தமிழகத்திற்கு மட்டுமல்ல என்பதை நான் குறிப்பிட விரும்புகிறேன். நேரிலே நான் கண்டதன் விளைவாகச் சொல்கிறேன். அப்படி மதப் பிரச்சாரத்தைச் செய்வதற்கு ஒரு வழிமுறைவேண்டும்-வகை தொகை வேண்டும் என்று சொல்லுவார்களே; அதைப்போல் ஒரு எல்லைக்கோடு வேண்டும். அதை மீறிப் போகிற காரணத்தினால் தான் இந்தப் பிரச்சினைகள்எழுகின்றன என்பதை நான் உணர முடிந்தது.

ஆகவே அந்த உணர்வு பலர் உள்ளங்களை வேதனைக்கு ஆளாக்கக்கூடிய சூழ்நிலை வ்ராமல் பார்த்துக் கொள்வது தேவை என்று நான் கருதுகிறேன். உதாரணத்திற்குச் சொல்கிறேன். தாணுலிங்க நாடார் கன்னியாகுமரி

தமிழரசு 16-4-1982 இதழுடன் இலவச இணைப்பு

மாண்புமிகு முதல்வர் அவர்களின் உரைத் தொகுப்பு

(தமிழ்நாடு சட்டமன்றப் பேரவையிலும், மேலவையிலும் ஆளுநர் உரைமீது நடைபெற்ற விவாதத்திற்குப் பதிலளித்து ஆற்றிய உரைகளின் தொகுப்பு)

மாவட்டம் தமிழ்நாட்டோடு சேரவேண்டுமென்ற போராட்டத்திலே ஈடுபட்டவர், காங்கிரசுக்காரர், அப்படிப்பட்ட பெரியவர்கள் எல்லாம் கூட மனம் நொந்து நாங்கள் எங்களைக் காப்பாற்றிக்கொள்கிறோம் நீங்கள் போலீசை வேண்டுமென்றால் வாபஸ் வாங்கிக் கொள்ளுங்கள் என்று சொல்கிற அளவுக்கு அங்கே நிலைமை உருவாகுமானால் அது கன்னியாகுமரி மாவட்டத்தோடு நின்றுவிடாது, தமிழ்நாட்டு எல்லைகளையெல்லாம் தொடும். அதற்கு, அந்தப் பக்கத்தையும் தாண்டி வடநாடு முழுவதையும்கூட தொடக்கூடிய நிலைமையிலே மதம் என்ற காரணத்திற்காகச் சொல்கிறேன். அந்த உணர்வு பரவுமானால் நாம் எப்படிப்பட்ட அமைதியை வேண்டுகிறோமோ எந்த ஒருமைப்பாட்டைச் சொல்கிறோமோ அதற்கு ஆபத்து ஏற்பட்டுவிடும் என்ற காரணத்தினால் இந்த நேரத்திலே உங்கள் அனைவரின் சார்பாகவும் அரசின் சார்பாகவும் வேண்டுகோள் வைக்கிறேன். மதத்தைச் சேர்ந்தவர்கள் வழிபாடு நடத்தட்டும்; ஆனால் மதப் பிரச்சாரத்தை ஒரு 6 மாத காலத்திற்கு நிறுத்திவைக்கட்டும் என்று வேண்டுகோள் விடுக்கிறேன். அதை ஏற்றுக் கொள்வது நல்லது. இந்த நாட்டிற்கும் நல்லது என்பதைச் சொல்கிறேன். நடவடிக்கைகள் ஒழுங்காக எடுக்கப்படுகின்றன. காவல் துறையில் அங்கே எஸ்.பி.யாக 1975ஆம் ஆண்டு பணியாற்றிய பரம்வீர்சிங் அவர்கள் இப்போதும் அங்கே பணியாற்றுகிறார்கள். அவர் மீது கல் எறியப்பட்டது. பிறகுதான் நேற்றைய தினம் துப்பாக்கிச் சூடு நடத்தப்பட்டிருக்கிறது. ஆகவே, காலையிலேயும், மாலையிலேயும் சில நிகழ்ச்சிகள் அங்கே நடந்தாலும்கூட நேற்றிரவிலிருந்து எந்த அசம்பாவிதமும் நடைபெறவில்லை; அமைதியாக இருக்கிறது. அந்த அமைதியை எப்படியும் இந்த அரசு அங்கே இருக்கிற மக்களுடைய ஒத்துழைப்பால் காப்பாற்றும் என்பதைச் சொல்லிக் கொள்கிறேன். இதற்கு அங்கே இருக்கின்ற எம்.எல்.சி.யாக இருக்கின்ற சங்கரலிங்கனார் அவர்கள் மற்றும் ஹேமச்சந்திரன் அவர்கள், முத்துக்கிருஷ்ணன் அவர்கள், வின்சென்ட் அவர்கள் ஆகியவர்களைப் போன்றவர்கள் அனைவரும் அங்கே ஒத்துழைப்புத் தந்தார்கள்.

அதைப்போல அங்கே இருக்கின்ற அத்தனை மதங்களைச் சார்ந்தவர்களும் ஒத்துழைப்புத் தரத் தயாராக இருக்கிறார்கள்.

நஷ்டஈட்டைப் பற்றி நான் இன்னும் முடிவு செய்யவில்லை. பத்தாயிரம் ரூபாய் உயிருக்காகக் கொடுக்கிறோம் என்றாலும் முஸ்லீம்கள் அங்கே சொத்துக்களை இழந்திருக்கிறார்களே அவர்க்ளுக்கு, குடிசைகளை இழந்தவர்களுக்கு, வீடுகளை இழந்தவர்களுக்கெல்லாம் இந்த அமைதிக்குப் பிறகு நாம் என்னென்ன செய்ய முடியுமோ, அவர்களுடைய வாழ்க்கையிலே உதவி செய்ய வேண்டுமோ அதை இந்த அரசு நியாயமான வகையில் தலைவர்களைக் கொண்டு நிர்ணயிக்கச் செய்து எந்த அளவிற்கு அரசு உதவுமோ அந்த அளவிற்கு உதவும் என்பதையும் இங்கே சொல்லி, இந்த நிலைமையில் என்னுடைய கடமையை ஆற்றியிருக்கிறேன் என்பதை எடுத்துக்கூறி அமைகிறேன்.

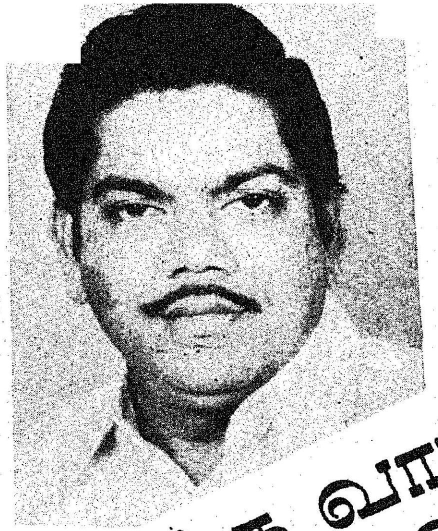

உழைக்க வாரீர்! உணவு பெறுவீர்!

மாண்புமிகு உள்ளாட்சித்துறை அமைச்சர்

திரு. ப. குழந்தைவேலு

உள்ளாட்சித்துறை அமைச்சராகப் பொறுப்பேற்கும்படி மாண்புமிகு முதல்வர் புரட்சித் தலைவரவர்கள் எனக்கு ஆணையிட்டதும், தமிழகமெங்குமுள்ள ஊராட்சி ஒன்றிய மக்களின் தேவைகளை நிறைவேற்றுகின்ற திறம் பற்றி ஆராய ஒரு சில மாவட்டங்களுக்குச் சுற்றுப்பயணம் மேற்கொண்டேன்.

கிராம மக்களின் அடிப்படைத் தேவைகளான இணைப்புச் சாலைகள், பள்ளிக் கட்டடங்கள், சிறுபாலங்கள் போன்ற பல்வேறு பணிகளைச் செவ்வனே முடித்திருப்பதாக அலுவலர்களும், மாவட்ட ஆட்சித் தலைவர்களும் எனக்குப் பல இடங்களைச் சுற்றிக் காட்டிய போது எனக்கு ஒரு, சிறு, மனக்குறை ஏற்பட்டது.

சமுதாயச் சொத்துக்களான இணைப்புச் சாலைகள், பள்ளிக் கட்டடங்கள், குடிநீர் வசதிகள், பாசன மேம்பாடுகள் ஆகியவை அரசுப் பணத்தில் அக்கறையோடு உருவாக்கப் பட்டிருந்தும் ஏன் எனக்கு இந்த மனக்குறை ஏற்பட்டது என்ற எண்ணம் உங்களுக்கு எழலாம்.

அரசுப் பணம் ஒழுங்காகச் செலவழிக்கப் பட்டுத்தான் இவை உருவாக்கப்பட்டுள்ளன என்பதில் எனக்கு ஐயமில்லை. ஆனால், இவ்வாறு செலவழிக்கப்பட்ட பணத்தில் ஒரு பகுதி, இப்பணிகளை நிறைவேற்றிய ஒப்பந்தக்காரர்களுக்கு நிச்சயம் சென்றிருக்கும். ஒப்பந்தக்காரர்கள் ஏற்கின்ற பணிக்கு இத்தொகை அவர்களுக்கு அளிக்கப்பட வேண்டியது தான் என்பது நியாயமானதாகத் தோன்றினாலும், அரசோ, அரசைச் சார்ந்த ஒன்றியங்களோ இப்பணிகளைத் தாமே மேற்கொண்டு நிறைவேற்றினால் தற்போது ஒப்பந்தக்காரர்களுக்குச் செல்லும் தொகை மக்கள் நலனுக்காகச் செலவிடப்பட வழி வகுக்குமே என்ற எண்ணம் எனக்கு எப்போதும் உண்டு.

அந்த எண்ணத்தை - குறையை - நிறைவு செய்வது போல் ''தேசிய கிராம வேலை வாய்ப்புத் திட்டம்'' அமைத்திருக்கக் கண்ட போது எனக்குள்ள மனக்குறை அகன்றது.

ஒப்பந்தக்காரர்களின் தலையீடு இன்றி அரசு அமைப்புகளால் இத்திட்டம் நிறைவேற்றப்படுவது திட்டத்திற்காக ஒதுக்கப்படும் உணவு தானியம் மற்றும் பணம் முழுமையாக மக்களை - உழைக்கும் மக்களைச் சென்றடைய வேண்டும் என்ற பெருநோக்கத்துடன் தான்.

1981-ஆம் ஆண்டு மக்கள் தொகைக் கணக்குப் புள்ளி விவரங்களைப் புரட்டிய போது தமிழ்நாட்டிலுள்ள 3,23,69,504 மக்களுள் 55,55,382 பேர் வேளாண்மைத் தொழிலை நம்பியிருக்கின்றனர் என்ற செய்தி நம் விழிகளில் படர்ந்த போது, ஊர்ப்புறங்களில் - வேளாண்மை வேலைகள் இல்லாத வேளைகளில் இவர்களுக்குத் தக்க வேலை வாய்ப்புகளை அளிக்க முடியுமா என்ற வினா தோன்றியது. இவ்வினாவிற்கு விடையளிப்பது தான் தேசிய கிராம வேலை வாய்ப்புத் திட்டமும், புரட்சித் தலைவரின் சீரிய சிந்தனையில் உதித்த தன்னிறைவுத் திட்டமுமாகும்.

இவ்விரு பெரும் திட்டங்களின் கீழ் எண்ணற்ற மக்களுக்குக் கிராமப்புறங்களில் வேலை வாய்ப்புகள் ஏற்பட்டிருக்கின்றன. சில கிராமங்களில் வேலைக்கு ஆள் கிடைக்கவில்லை என்ற செய்தி உண்மையிலேயே நமக்கு வியப்பளிக்கும் செய்தியாகும்.

1977-ல் இத்திட்டம் தொடங்கப்பட்ட போது, இத் திட்டத்திற்கான முழு உதவியும் மைய அரசிடமிருந்து கிடைத்தது. ஆனால், தற்போது, இத்திட்டத்திற்கான செலவில் ஐம்பது சதவிகிதத்தை மாநில அரசு ஏற்றுக் கொள்கிறது. இத் திட்டத்திற்காக 1981-82-ம் ஆண்டின் முதல் மூன்று காலாண்டுகளுக்கு ரூ. 22.20 கோடி வழங்கப்பட்டது. இதில் தமிழ்நாடு அரசின் பங்கு மட்டும் ரூ. 11.10 கோடி என்பதை மகிழ்வுடன் தெரிவித்துக் கொள்கிறேன். முதல் ஆறு மாதங்களுக்கு மத்திய அரசால் வழங்கப்பட்ட 14,138 டன் அரிசியும் மாவட்டங்களுக்குப் பகிர்ந்தளிக்கப்பட்டது.

சமுதாயச் சொத்துக்களை உருவாக்குவதோடு இத்திட்டம் முடிவடைந்து விடாமலிருக்க மற்றும் சில பணிகளும் இத்திட்டத்தின் கீழ் எடுத்துக் கொள்ளப் பட்டன. இத்தகைய நடவடிக்கைகளுக்கு இத்திட்டத்தின் கீழ் ஒதுக்கப்படும் மொத்தத் தொகையில் பத்து சதவீதம் செலவழிக்கப்படுகின்றது. மேலும் மிகவும் பிற்பட்ட ஆதிதிராவிடர், மற்றும் பழங்குடியினர் நல்வாழ்விற்காகப் பத்து சதவிகிதம் ஒதுக்கப்படுகிறது.

அரசு மட்டுமே இத்திட்டத்தைத் தீட்டி நிறைவேற்றவில்லை. உள்ளாட்சி அமைப்புகளின் தத்துவமான மக்கள் பங்கேற்கும் முறை இத்திட்டத்திலும் பின்பற்றப்படுகிறது. எந்தெந்தப் பணிகளை மேற்கொள்ள வேண்டும் என்பதற்குத் தக்க யோசனைகளை நல்குவதற்காக ஒன்றிய அளவில் மக்கள் குழுவும் அமைக்கப்பட்டுள்ளது.

ஒன்றிய அளவில் நிறைவேற்றப்படும் திட்டங்களைப் பற்றி ஆய்வு செய்யப்பட்ட அறிவுரை வழங்க, மாவட்ட அளவிலும் மாநில அளவிலும் தக்க குழுக்கள் அமைக்கப் பட்டுள்ளன.

மொத்தத்தில், ''தேசிய கிராம வேலை வாய்ப்புத் திட்டம்'' கிராமப்புற முன்னேற்றத்தில் ஒரு புதிய திருப்பம் என்று குறிப்பிடலாம்.

ஆறுகள் தேசத்தின் பொதுவுடைமை

மாண்புமிகு நீர்ப்பாசனத் துறை அமைச்சர்

திரு. கே. இராஜா முகமது

இந்தியா பரப்பளவில் உலகில் ஏழாவது இடத்தையும், மக்கட் தொகையில் சீன தேசத்திற்கு அடுத்ததாகவும் உள்ளது. இந்தியாவிற்கு அதன் மக்களும், மண்ணும் நீருமே செல்வங்களாகும். நீரின் மூலமே மற்ற இரு செல்வங்களும் பெருக முடியும். தொன்று தொட்டு நமது மக்கள் நதிகளைப் புனிதமாகக் கருதிவருகின்றனர். கங்கை, யமுனை, கோதாவரி, கிருஷ்ணா, காவேரி போன்ற ஆறுகள் மறைகளில் புகழப்பட்டுள்ளன. இந்நதிகளின் அழகு கவிஞர்களின் கற்பனை வளத்திற்குத் தூண்டுகோலாக விளங்கிவருகிறது. இந்நாட்டு மக்கள் பல்வேறு மொழிகள் பேசினாலும், வெவ்வேறு மதங்களைச் சார்ந்தவர்களாக இருந்தாலும், பண்பாடு, பழக்க வழக்கங்களால் பிரிந்திருந்தாலும் இம்மக்களின் ரத்தத்தோடு கலந்துவிட்ட ஓர் உணர்வு இந்நாட்டை ஒரே தேசமாக வைத்துள்ளது. தேசிய ஒருமைப்பாட்டிற்கு இந்த நதிகள் பெரும் துணையாக விளங்கி வருகின்றன.

நாட்டு விடுதலைக்கு முன்னால் ஆறுகளின் குறுக்கே கட்டப்பட்ட சிறிய அணைக்கட்டுகளையும், குளங்களையும், குட்டைகளையும், பாசனத் தேவைக்கு நாம் பெரிதும் நம்பி வந்தோம். கிணற்றுப் பாசனம் மூலம் நிலத்தடி நீரைப் பயன்படுத்துவதும் பரவலாக நடந்து வந்தது. நமக்கு நாமே வழங்கிக் கொண்ட அரசியல் சட்டத்தில் ''தண்ணீர்'' மாநிலத்தின் பொறுப்பாக விளங்குகிறது. நீர்வளத்தைப் பயன்படுத்தத் திட்டமிடுதல் மாநில அரசின் கடமையாக ஆனது. இருந்தபோதும், மாபெரும் நிர்மாணப்பணிகளான பக்ரா நங்கல், தாமோதர பள்ளத்தாக்குத் திட்டம், பரம்பிக்குளம் ஆழியாறு திட்டம் போன்ற பல்வேறு திட்டங்களைத் திட்டமிடும் பொழுது, அவற்றின் மூலம் பயன்பெறும் எல்லா மாநிலங்களும் ஒத்துழைப்பைத் தந்தன.

நாட்டின் விடுதலைக்குப் பின், பெரும்பாலான மாநிலங்கள் நீர்வளத் திட்டங்களுக்கு ஐந்தாண்டுத் திட்டங்களில் முன்னுரிமை அளித்தன. பல்வேறு நீர்த் தேக்கத் திட்டங்கள் நிர்மாணிக்கப்பட்டுள்ளன. நம் நாட்டில் மற்ற சில நாடுகளைப் போல மழை பெய்யும் காலமும், இடமும் அதிக அளவில் வேறுபடுகின்றன. நமக்குப் பருவ மழைகள் கிடைக்கின்றன. இப்பருவ மழைக்கால நீரைச் சேமித்து வைக்காவிட்டால் பாசனத் தேவைகளைப் பூர்த்தி செய்ய முடியாது. இத்துறையில் மாநிலங்களின் பங்கு, நீர்த்தேக்கங்கள் அமைப்பதற்குப் பொருத்தமான இடங்களைத் தேர்ந்தெடுத்தலும், அமைத்தலுமேயாகும். நாட்டு விடுதலைக்குப் பின் 600 நீர்த்தேக்கங்களுக்கு மேல் கட்டப்பட்டுள்ளன. இன்னும் பல பெரிய, சிறிய நீர்த் தேக்கங்கள் திட்டமிடப்பட்டுள்ளன.

இந்நிலையில் ஆற்றுப் படுகையின் மேல் பகுதியில் உள்ள மாநிலத்தின் செயல்கள் கீழ்ப் பகுதியில் உள்ள மாநிலத்தின் சட்டபூர்வமான நீர் உபயோகத்தைப் பாதிக்கும் நிலை உண்டாகி மாநிலங்களுக்கிடையே நீர்ப் பிரச்சினைகள் ஏற்பட்டன. இதனை எதிர்நோக்கி, மேலும் வளர்ச்சிக்கான போட்டியில் இது இயற்கையானதால் நாடாளுமன்றம் ''1956-ஆம் ஆண்டு மாநிலங்களுக்கிடையேயுள்ள தண்ணீர்ப் பிரச்சினைகள்'' சட்டத்தை நிறைவேற்றியது. இச்சட்டம் மத்திய அரசு, எந்த ஒரு மாநிலமும் அதன் கவனத்திற்குக்கொண்டு வந்த தண்ணீர்ப்பிரச்சினையை நடுவர் Tribunal தீர்ப்பைக் கோர வசதியளிக்கிறது. கடந்த சில ஆண்டுகளில் பல நடுவர் மன்றங்கள் நியமிக்கப்பட்டுள்ளன. தீர்ப்புகள் தாமதமானதாலும் எல்லோர்க்கும் திருப்தி அளிக்காததாலும், பல பயனுள்ள திட்டங்கள் நிறைவேற்ற முடியாமல் தண்ணீர் வீணாகக் கடலில் கலக்கிறது. நடுவர் மன்றங்களின் தீர்ப்பின் வரைமுறை

களுக்கிணங்கச் செயல்படுத்தப்பட்ட திட்டங்கள் பொருளாதார ரீதியிலும், பயன்பெறும் ரீதியிலும் சிறந்தவையாக இல்லை. ஆற்றுப் படுகையில் கிடைக்கும் நீர்வளத்தின் பெரும் பகுதியைப் பயன்படுத்தும் வாய்ப்பையும் இழந்தன.

சில மாநிலங்கள் அவற்றின் இட அமைப்பினால் குறைந்த மழையுடன் நீர் வளப் பற்றாக்குறையுடன் விளங்கும்போது வேறு சில மாநிலங்கள் மிக அதிகமான நீர் வளங்கள் நிரம்பிய ஆறுகளைக் கொண்டுள்ளன. எடுத்துக்காட்டாகத் தமிழ்நாடு மிகக் குறைந்த நீர் வளம் உடையது. தமிழ்நாட்டின் மேற்பரப்பில் கிடைக்கும் நீரின் அளவான 810 டி.எம்.சியில் 764.3 டி.எம்.சி. ஏற்கனவே பயன்படுத்தப்படுகிறது. இம்மாநிலமே அதன் நீர்வளத்தை ஏறத்தாழ முழுவதும் முதலில் பயன்படுத்திய மாநிலம். நிலத்தடி நீரும் பெருமளவு பயன்படுத்தப்பட்டுள்ளது. சில இடங்களில் அதிகமாக எடுக்கப்பட்டுள்ளது. பாசனம் பெறும் மொத்தப்பரப்பில் மூன்றில் ஒரு பகுதிக்குமேல் கிணற்றின் மூலம் தண்ணீர் பெறுகின்றது. இருந்தபோதிலும், பயிரிடப்பட்ட 7.72 மில்லியன் ஹெக்டேர் நிலப்பரப்பில் 3.98 மில்லியன் ஹெக்டேர் மட்டுமே பாசன வசதி பெற்றுள்ளது. அதாவது பயிரிடப்பட்ட நிலங்களில் 48 விழுக்காடு பருவமழையை நம்பியிருப்பதால் நிலையில்லாத மிகக் குறைந்த விளைச்சலே கிடைக்கிறது. நம் மாநிலத்தில் ஒருவருக்குக் கிடைக்கக்கூடும் நீரின் அளவு 0.02 மில்லியன் கன அடி ஆகும். நாட்டின் சராசரி அளவு 0.14 மில்லியன் கன அடி ஆகும். குடிநீர்த்தேவைக்கும், தொழில் உற்பத்திக்கும் இப்பொழுதே பற்றாக்குறை இருந்து வருகிறது. நம் மாநிலத்தின் 24 வட்டங்கள் வறட்சியால் வாடுவதாகக் கணக்கிடப்பட்டுள்ளது. இப்பகுதிகளில் வாழும் மக்கள் ஏழைகளாக இருக்கிறார்கள். இந்த நிலையைப் போக்க இப்பகுதிகளுக்கு, நீரை, உபரிநீர் உள்ள பகுதிகளிலிருந்து கொண்டுவருவதே வழியாகும்.

இம்மாதிரியான நிலை நாட்டின் பல பகுதிகளிலும் இருக்கின்றன. நாட்டு விடுதலைக்குப்பின், பாசனத்திற்கு முக்கியத்துவம் கொடுத்த பிறகும், நாட்டின் பாசனப் பரப்பு 22.6 மில்லியன் ஹெக்டேரிலிருந்து 52.3 மில்லியன் ஹெக்டேர் வரைதான் உயர்ந்திருக்கிறது. பயிரிடப்பட்ட பரப்பில், பாசனத்தினால் பயிரிடப்பட்டது 32 விழுக்காடாகும்.

நாட்டில் நிலத்தின் மேற்பரப்பில் கிடைக்கும் மொத்த நீர்வளம் 1440 மில்லியன் ஏக்கர் அடி என்று கணக்கிடப்பட்டுள்ளது. இதில், நாட்டின் நில அமைப்பினால், நீர்த்தேக்கங்கள் அமைப்பதற்கு வேண்டிய இடங்கள் இல்லாததால், நீர் கிடைக்கும் காலங்களினால், உபயோகப்படுத்த முடியாத நீரைக் கழித்தால் பயன்படும் நீரின் அளவு 500 மில்லியன் ஏக்கர் அடி தான், இதுவரை நம்மால் 200 மில்லியன் ஏக்கர் அடி நீரைப்பயன்படுத்த முடிந்துள்ளது. மீதமுள்ள பயன்படக்கூடிய 300 மில்லியன் ஏக்கர் அடி நீர் தற்பொழுது வீணாகிக் கொண்டிருக்கிறது.

இப்பிரச்சினைக்குத் தீர்வு காண நம் நாட்டிலுள்ள நதிகளின் நீரையும், நதிகளையும், தேசிய மயமாக்குவதுதான் ஒரே வழி. எதிர்காலத்தில் ஏற்படப்போகும் நீரின் பற்றாக்குறையை உணர்ந்து உலகமெங்கும் விழிப்புணர்வோடு செயல்படும் தற்காலத்தில், உலக அமைப்புகளான ஐக்கியநாடுகள் அமைப்பும், ஐக்கியநாட்டு வளர்ச்சித் திட்டங்களை செயல்படுத்தும் அமைப்புகளும், உணவு விவசாய அமைப்புகளும், நீரின் உபயோகத்தைச் சிக்கனப்படுத்துவதற்கு வேண்டிய முயற்சிகளை எடுத்துக்கொண்டிருக்கும்பொழுது, ஏழ்மையான பாரதநாடு திட்டங்களைத் தீட்டுவதிலும் அவற்றை செயல்படுத்துவதிலுமுள்ள நடைமுறை சிக்கல்களினால் தனது நீர்வளம் வீணாவதைத் தவிர்த்தல் நலம்.

எல்லா நிலைமைகளையும் ஆய்ந்து நாட்டின் மொத்த வளர்ச்சியையும் கருத்தில் கொண்டு ஆறுகளைத் தேசியமயமாக்குதல் சிறந்த வழியாகும் எனத்தமிழக அரசு மத்திய அரசிற்குப் பரிந்துரை செய்து வந்துள்ளது. ஆளுங்கட்சி கொள்கை அளவில் இதை ஏற்றுக் கொண்டு தன்னுடைய தேர்தல் அறிக்கையில்குறிப்பிட்டுள்ளதோடு அதைச் செயல்படுத்துவதில் அக்கறையும் கொண்டுள்ளது. இந்த யோசனையில் உள்ள நல்ல விளைவுகளை மத்திய அரசு கவனத்தில் கொண்டு மற்ற மாநிலங்களின் ஒப்புதலைப் பெற்று இதைச் செயல்படுத்தும் என்று நான் நம்புகிறேன்.

உலகெங்கிலும் உள்ள சிறந்தபொறியாளர்களின் திறமையில் சற்றும் குறையாத பொறியாளர்களும், தொழில் நுட்ப வல்லுநர்களும், நம் நாட்டில் நம்மிடம் உள்ளனர். இந்நாட்டில் நீர்வளத்தை உச்ச அளவிற்குப் பயன்படுத்த ஒருங்கிணைந்த திட்டம் ஒன்றை அவர்களால் கொடுக்க முடியும்.

இது போன்ற திட்டங்கள் ஏற்கனவே, சிலரால் கொடுக்கப்பட்டுள்ளன. மத்திய பாசனத்துறை அமைச்சராக இருந்த பொறியாளர்-அரசியல் வாதி-டாக்டர் கே.எல். ராவ் அவர்கள் கங்கை—காவேரி இணைப்புத் திட்டத்தை அளித்தார். இத்திட்டம் தொழில் நுட்ப ரீதியாக சாத்தியமானபோதிலும், பொருளாதார ரீதியில் விந்திய மலையைத் தாண்டுவதற்கு நீரேற்றுச் செலவுகள் மிக அதிகமானதால் செயல்படுத்தப்படவில்லை. தஸ்தூர் திட்டம் என்று அழைக்கப்படும் இமய மலையிலிருந்து குமரிமுனைவரை ஒரு மாலை போல் இந்தியாவைச் சுற்றி கால்வாய் அமைத்து இந்நாட்டின் எல்லா நதிகளையும், இணைக்கும் திட்டமும் கவனத்துடன் பரிசீலிக்கப்பட்டது. தொழில் நுட்ப ரீதியில் சாத்தியமில்லாததாலும், அதிகச் செலவாகும் என்பதாலும், இத்திட்டம் கைவிடப்பட்டது. மத்திய அரசு சமீபத்தில் நாட்டின் நீர்வளத்தைப் பயன்படுத்த ஒருங்கிணைந்த தேசிய திட்டம் ஒன்றைத்தீட்டியுள்ளது. இத்திட்டம் மற்ற திட்டங்களைக் காட்டிலும் சாத்தியமானது. ''தக்காண பீடபூமி இணைப்பு'' (Peninsular Grid) என்பது இத்திட்டத்தின் ஓர் அங்கமாகும். மகாநதி, கோதாவரி ஆறுகளில் உள்ள பெருமளவு உபரிநீரை நீர்த்தேக்கங்கள் அமைத்து இணைப்புக்கால்

வாய்கள் வெட்டி கிருஷ்ணா, காவேரியோடு சேர்க்கத் திட்டமிடப் பட்டுள்ளது. பயன் படுத்துவதற்கு நிலம் இல்லாமையால் அரபிக் கடலில் வீணாகக் கலக்கும் ஆறுகளின் நீரை கிடைக்கும் இடங்களில் பொருத்தமான நீர்த் தேக்கங்கள் அமைத்து சுரங்கக் குடைவுகளின் மூலமாக மேற்குத் தொடர்ச்சி மலைகளைக் கடந்து கிழக்குப் பகுதிகளில் உள்ள பற்றாக் குறை நிலங்களுக்குப் பயன்படுத்தத் திட்டமிடப்பட்டுள்ளது. 1895-ல் நிறைவேற்றப் பட்ட பெரியார் திட்டமும், இரண்டாவது மூன்றாவது ஐந்தாண்டுத் திட்டக்காலங்களில் தமிழ் நாட்டால் நிறைவேற்றப்பட்ட பரம்பிக்குளம்-ஆழியாறு திட்டமும், இது போன்ற ஆற்றுப் படுகைகளுக்குத் திருப்பும் திட்டங்களுக்கு முன்னோடிகளாகும். அவை அவற்றிற்கான செலவைக் காட்டிலும் பலமடங்கு பயன்தருபவை.

தேசிய நீர் வளர்ச்சித் திட்டத்தைச் செயல்படுத்துவதற்கு முன்னோடியாக ஆய்வுப் பகுதிகளைக் கவனிக்க மத்திய அரசு ஓர் அமைப்பை ஏற்படுத்தியுள்ளது. 1860-ஆம் ஆண்டு சங்கங்கள் பதிவுச் சட்டத்தின் கீழ் பதிவு செய்யப்பட்ட ''தேசிய நீர்வள அமைப்பு'' ஒன்று புதுடில்லியைத் தலைமையாகக் கொண்டு இயங்கும்.

தேசிய நீர்வளத் திட்டம் சட்ட இடையூறுகள் ஏதும் இல்லாமல் விரைவாகச் செயல்பட ஆற்று நீரை தேசிய மயமாக்குவது உடனடியாகச் செயல்படுத்தப்பட வேண்டும். மாநிலங்களுக்கு இடையே ஓடும் ஆறுகள் தேசத்தின் பொது உடைமை என்பதை உணர்ந்து மத்திய அரசு இதில் தனது கவனத்தை விரைவாகச் செலுத்தும் என நம்புகிறேன்.

(7-3-82-ல் வானொலியில் ஆற்றிய உரை)

பொருட்காட்சி நிறைவு நாள் விழா

சென்னைத் தீவுத்திடலில், கடந்த 65 நாட்களாக நடைபெற்று வந்த அகில இந்திய சுற்றுலா மற்றும் தொழில் பொருட்காட்சி 15-3-82 அன்று முடிவடைந்தது. இதையொட்டி நிறைவுவிழா, பொருட்காட்சி அண்ணா கலையரங்கில் நடந்தது.

மாண்புமிகு செய்தி-அறநிலையத்துறை அமைச்சர் திரு ஆர். எம். வீரப்பன் அவர்கள் விழாவுக்குத் தலைமை வகித்தார். அப்போது அவர் பேசுகையில் குறிப்பிட்டதாவது:

''மாமல்லபுரத்தில் இளைஞர்கள் தங்குவதற்கான சுற்றுலா வளாகம், ஏப்ரல் 10ந் தேதி திறக்கப்பட இருக்கிறது. மாண்புமிகு மத்திய சுற்றுலா அமைச்சர் திரு. ஏ. பி. சர்மா அவர்கள் திறப்பு விழாவுக்கு வருவதாகச் சொல்லி இருக்கிறார். இந்த விழாவில் மாண்புமிகு தமிழக முதல்வர் அவர்களும் கலந்து கொள்வார்கள். இங்கு வந்துள்ள மத்திய சுற்றுலா இயக்குநரையும் திறப்பு விழாவுக்கு அழைப்பதில் பெருமை அடைகிறேன்.

''சுற்றுலாப் பொருட்காட்சிக்கு மக்கள் பேராதரவு தந்து வருகிறார்கள் என்பதில் சந்தேகமில்லை. இந்தப் பொருட்காட்சியில் 12.5 இலட்சம் ரூபாய் அளவுக்கு வருமானம் வந்துள்ளது. வருமானத்துக்காக இது போன்ற பொருட்காட்சியை அமைக்கவில்லை.

''பொருட்காட்சியில் சூதாட்டத்தை நாங்கள் அனுமதிக்கவில்லை. அப்படி அனுமதித்து இருந்து, அவர்களுக்குக் குத்தகை விட்டிருந்தால், சூதாட்டத்தில் கலந்து கொள்ள ஒரு இலட்சம் பேராவது வந்து இருப்பார்கள். சூதாட்டத்தை அனுமதிக்காததால் 2 இலட்சம் ரூபாய் வருமானத்தை இழந்து இருக்கிறோம். வருமானம் முக்கியமல்ல. இளைஞர்களின் பண்பு கெட்டு விடக்கூடாது என்பதால்தான், சூதாட்டத்தை அனுமதிக்கவில்லை. இப்படிச் செய்ததால் இளைஞர்களைக் காப்பாற்றி இருக்கிறோம்.

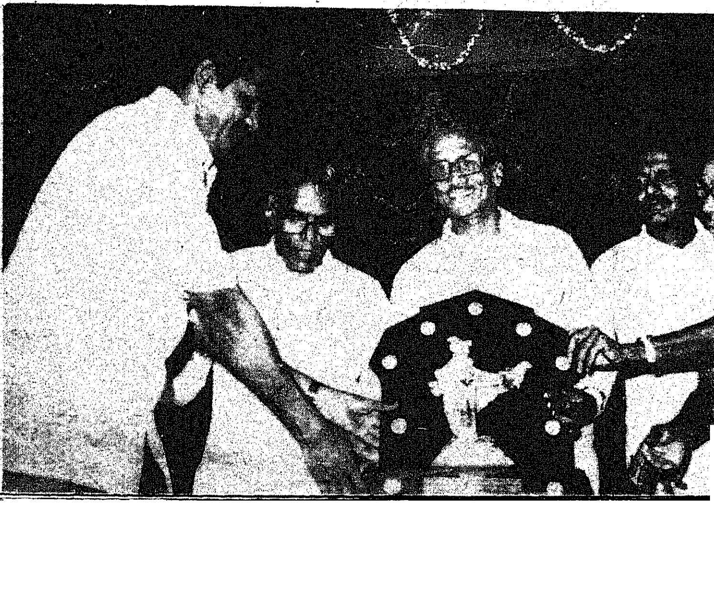

விழாவில், மாண்புமிகு வருவாய்த் துறை அமைச்சர் திரு எஸ். டி. சோமசுந்தரம் அவர்கள், கலந்து கொண்டு, பொருட்காட்சியில் சிறந்த அரங்குகள் அமைத்தவர்களுக்குப் பாரதியார் உருவம் பொறித்த கேடயத்தைப் பரிசாக வழங்கினார். அப்போது அவர் பேசுகையில் கூறியதாவது:

''சட்டத்தினால் மக்களுக்கு நன்மை செய்ய வேண்டும் என்பதற்காக அது கொண்டு வரப்படுகிறது. அதை எதிர்த்துக் கோர்ட்டுக்குப் போவதால் தடைபடுகிறது. இதனால் சமுதாயத்துக்குப் போக வேண்டிய காரியங்கள் தள்ளி வைக்கப்படுகின்றன நிரந்தரமாகத் தள்ளி வைக்க முடியாது, தாமதமாகிறது.

தமிழ்நாடு சுற்றுலா வளர்ச்சிக் கழகத் தலைவர் திரு. துரை கோவிந்தராசன் அவர்கள் பேசுகையில் கூறியதாவது:

''சுற்றுலா வளர்ச்சியை அதிகப் படுத்துவதற்காக மலேசியா, சிங்கப்பூர் ஆகிய நாடுகளில் ஏஜெண்டுகள் வைத்ததன் விளைவாக 1.25 இலட்சம் ரூபாய் நமக்கு அன்னியச் செலாவணி கிடைத்தது. தீவுத் திடலில் பொருட்காட்சி அடுத்த ஆண்டு நிரந்தரமாக்கப்படும். இதற்கான அடிக்கல் நாட்டு விழா, இரண்டு மூன்று மாதத்தில் நடைபெறும். மாண்புமிகு முதல்வர் திரு எம். ஜி. ஆர். அவர்கள் அடிக்கல் நாட்டுவார்கள்."

இறுதியில் தமிழ்நாடு சுற்றுலா வளர்ச்சிக்கழக நிர்வாக இயக்குநர் திரு. ஜே. ஆர். இராமநாதன் ஐ. ஏ. எஸ்., அவர்கள் நன்றி கூறினார். விழா முடிவில் கலைமாமணி சீர்காழி கோவிந்தராசன் அவர்களின் இன்னிசைக் கச்சேரி நடந்தது.

தேசிய ஊரக வேலை வாய்ப்புத் திட்டம் - ஒரு பார்வை

எச். பி. என். ஷெட்டி, இ.ஆ.ப.
ஆணையாளர் மற்றும் அரசுச்செயலாளர்,
ஊரக வளர்ச்சி உள்ளாட்சித்துறை.

மனிதர்கள் பலவிதம். அதுபோல் மனித வாழ்வும் பலவிதம். உண்பதற்காக உழைப்பவர்களும் உண்டு. எனினும் உழைத்து உண்ண வேண்டியவர்கள் உழைப்பிற்கான வாய்ப்பினை எதிர்நோக்குகிறார்கள். அத்தகைய வாய்ப்பை, ஆண்டு முழுவதும் அரசு அளிக்க வேண்டியது அதன் பொறுப்பு.

வேளாண்மையைப் பெரிதும் நம்பி வாழும் நம் நாட்டில், வேளாண்மை காலங்கள் தவிர, எஞ்சிய நாட்களில் நம் கிராம மக்களில் பலர் வேலை வாய்ப்புகளின்றி சோம்பி இருக்க வேண்டிய நிலை ஏற்பட்டு விடுகிறது. கற்றவர்கள் நடுவே மட்டுமின்றி, உடல் உழைப்புக்குத் தன்னை சடுபடுத்திக் கொள்ளத் தயாராகவிருக்கும் இளைஞர்களும் வேலை வாய்ப்பின்றி அல்லல்பட வேண்டிய நிலை உருவாயிற்று. எனவே வேலை இல்லா நிலைமை மாபெரும் உருவமெடுத்து இந்த நாட்டையே அச்சுறுத்தத் தொடங்கியது. எனவே இவ்வச்சுறுத்தலை வீறு கொண்டு எதிர்நோக்கி வெற்றி எய்த 1979 ஏப்ரல் திங்களில் இந்த மாநிலத்தில் அறிமுகப்படுத்தப்பட்ட திட்டமே ''உழைப்புக்கு உணவு'' என்று முதலில் அழைக்கப்பட்டு, இப்போது ''தேசிய ஊரக வேலை வாய்ப்புத் திட்டம்'' என்றழைக்கப்படும் திட்டமாகும்.

இந்தியா முழுவதும் மாபெரும் அளவில் இத்திட்டம் தொடங்கப்பட்டது. 1979-80-ஆம் ஆண்டில் மட்டும் இத்திட்ட நிறைவேற்றத்திற்கென இந்தியா முழுமைக்கும் ரூ. 332 கோடி மதிப்புள்ள 24 இலட்சம் டன் உணவு தானியம் ஒதுக்கப்பட்டது. இதில் தமிழ்நாட்டிற்குக் கிடைத்த பங்கின் அளவு 73,000 டன்கள்.

1980-81-இல், இத்திட்டத்திற்காக இந்தியா முழுமைக்கும் ஒதுக்கப்பட்டுள்ள தொகை ரூ. 360 கோடி. இதில் தமிழகத்திற்கான பங்கு 60,000 டன் அரிசியும், ரூபாய் 10.59 கோடியாகும். இத்திட்டத்தின் ஆரம்ப காலத்தில், உழைப்பிற்கான ஊதியமாக வடமாநிலங்களில் கோதுமை மட்டுமே வழங்கப்பட்டது. மாண்புமிகு முதலமைச்சர் அவர்களின் தளரா முயற்சிக்குப் பின்னர், இம்மாநிலத்திற்கு இத்திட்டத்தின் கீழ் வழங்குவதற்காக, அரிசி வழங்கப்பட்டது.

இனி தமிழ் நாட்டில் இத்திட்டத்தின் கீழ், நடப்பாண்டில் நடந்து வரும்-நடந்த-பணிகள் பற்றி சிறிது காண்பது நல்லது.

சிறுபாசன வசதிகள் மேம்பாடு, புயல்-வெள்ளத் தடுப்பு அமைப்புகள், ஊர்ப்புறச் சாலைகள், வனப் பாதுகாப்பு நடவடிக்கைகள் மற்றும் பள்ளிக்கட்டடங்கள், தாய் சேய் நல விடுதிகள், ஆதிதிராவிடர் மற்றும் பழங்குடி மக்கள் பயனடையும் குடியிருப்புகள் கட்டுதல் ஆகிய பல பணிகள் இத்திட்டத்தின் கீழ் எடுத்துக் கொள்ளப்பட்டுள்ளன.

இதில் நாம் பெற்ற சாதனை பட்டியல்.

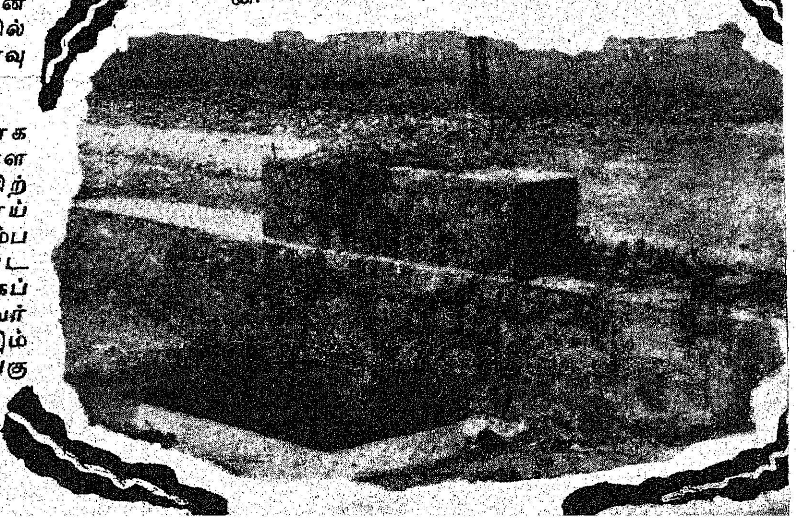

விவரம் 1	ஆண்டு 1979—80 2	ஆண்டு 1980—81 3	ஆண்டு 1981—82 4
செய்து முடிக்கப்பட்ட பணிகள்	32914	28518	33983
கூலியாக வழங்கப்பட்ட அரிசியின் அளவு	58232 டன்கள்	47378 டன்கள்	28530 டன்கள்
பணவகை கூலியாக வழங்கப்பட்ட தொகை	ரூ. 126.73 இலட்சம்	ரூ. 195.75 இலட்சம்	ரூ. 10.92 கோடி
செய்யப்பட்ட வேலைகளின் மதிப்பு	ரூ. 920.90 இலட்சம்	ரூ. 872.30 இலட்சம்	ரூ. 23.46 கோடி
பயன்படுத்தப்பட்ட உழைப்பு நாட்கள்	142.04	146.75	335.21

இவ்வெற்றிப் பட்டியலை விவரமாகக் கூற வேண்டுமானால் 31-12-1981 வரை மொத்தத்தில் 600 கி. மீ. நீள பல்வேறு சிறிய பாசன அமைப்புகள் மேம்படுத்தப்பட்டுள்ளன. இதனால் பயன் பெறும் நிலங்களின் மொத்தப்பரப்பளவு 4237.77 ஹெக்டேர்கள். வெள்ளம் மற்றும் அதிகப்படியான நீரை வடிப்பதற்காக அமைக்கப்பட்ட மொத்த வடிகால்களின் எண்ணிக்கை 994. இதனால் பயன் பெறும் நிலங்களின் மொத்தப் பரப்பளவு 181 ஹெக்டேர்கள்.

இவை மட்டுமின்றி 1982 பிப்ரவரி திங்கள் முடிய 3786.380 கி. மீ. நீளம் ஊர்ப்புறச் சாலைகள் இடப்பட்டு மேம்படுத்தப்பட்டுள்ளன. இது வரை கட்டப்பட்ட பள்ளிக் கட்டடங்கள் 678 ஆசிரியைக் குடியிருப்புகள், மதிய உணவு மையங்கள், சமுதாய நிலையங்களும் மற்றவைகளும் 398.

இத்தகைய இமாலயப்பணிகள் செவ்வனே 'நடைபெற வேண்டுமெனில் பல கோடி ரூபாய்கள் செலவழிக்கப்பட வேண்டும். ஆனால் இத்திட்டத்தின் மூலம்' ஒப்பந்தகாரர்களைத் தவிர்த்து அரசுத்துறைகளே இத்திட்டத்தை நிறைவேற்றியதால் குறைந்த செலவில் நிறைந்த வசதிகள் ஏற்பட வாய்ப்பு கிடைத்தது.

1981-82-ஆம் ஆண்டில் மட்டும் பிப்ரவரித் திங்கள் முடிய மாவட்ட வாரியாக மேற்கொள்ளப்பட்ட புதிய பணிகளின் எண்ணிக்கை உண்மையிலேயே நமக்கு வியப்பளிக்கும் வண்ணம் அமைந்துள்ளன என்பதைக் கீழ்க்காணும் பட்டியல் காட்டும் :—

மாவட்டம்		எடுத்துக்கொள்ளப் பட்ட பணிகளின் எண்ணிக்கை
செங்கல்பட்டு	...	3740
தென் ஆர்க்காடு	...	3261
தஞ்சாவூர்	...	5019
புதுக்கோட்டை	...	1091
திருச்சிராப்பள்ளி	...	3722

இராமநாதபுரம்	...	5263
மதுரை	...	4558
திருநெல்வேலி	...	4003
கன்னியாகுமரி	...	2153
வட ஆர்க்காடு	...	6298
பெரியார்	...	1540
சேலம்	...	1666
தருமபுரி	...	4569
கோயம்புத்தூர்	...	1734
நீலகிரி	...	369

இப்பணிகளுள் குறிப்பிட்டுக் கூறத்தக்க பணி, பள்ளிக் கட்டடடங்கள் கட்டுதலாகும். தமிழகம் முழுவதற்கும் இரண்டாயிரம் பள்ளிக் கட்டடங்கள் இத்திட்டத்தினால் மட்டும் தற்போது கட்டப்பட்டு வருகின்றன. இது வரை முடிக்கப்பட்ட பள்ளிக் கட்டடங்களின் எண்ணிக்கை 416. இத்திட்டத்தினோடு இணையாமல் தன்னிறைவுத் திட்டத்தின் கீழும் பள்ளிக் கட்டடங்கள் கட்டும் பணி தொடர்ந்து நடைபெறுவதால் கூரைகளிலும் வாடகைக் கட்டடங்களிலும், ஒன்றியப் பள்ளிகள் செயல்பட வேண்டிய நிலைக்கு மிக விரைவில் முற்றுப்புள்ளி இடப்படும் என்பது உறுதி.

நான்காவது அட்டையில்

நீலகிரி மாவட்டம் கோத்தகிரி யில், ஆதிதிராவிடர்களுக்கும் மற்றவர்களுக்கும் பொதுவாக அமைக்கப்பட்டுள்ள இடுகாடு.

கிராம வேலை வாய்ப்புத் திட்டம், வேலை இன்மைக் கொடுமையைப் பெரும் அளவில் அகற்றி, அதே வேலையில் சமுதாயத்திற்குத் தேவையான பல வசதிகளை ஏற்படுத்திக் கொடுத்துள்ளன என்பதற்குச் சான்றுகள் தேவையில்லை. ஏனெனில் இத்திட்டத்தின் கீழ் செய்யப்பட்டுள்ள ஒவ்வொரு வசதியும், கட்டப்பட்டுள்ள கட்டடம், இன்றைக்கு மட்டுமல்ல என்றைக்குமே இத்திட்டத்தின் சிறப்பினைக் கூறும் வகையில் நம் விழிகள் எதிரே சான்றுகளாக அமைந்திருக்கின்றன.

தமிழ்நாடு அரசு இத்திட்டத்தை நிறைவேற்றுவதில் சிறந்து விளங்குகிறது என்று பத்திரிகைகள் பாராட்டுகின்றன. அனைத்திந்திய அளவில் தமிழ்நாடு மட்டுமே இத்திட்டத்தின் கீழ் ஒதுக்கப்பட்ட அரிசி மற்றும் நிதி உதவியைப் பயன்தரத்தக்க வகையில் செலவழித்து பல்வேறு பணிகளை முடித்தது மட்டுமின்றி உரிய கணக்குகளைக் கொடுத்து மத்திய அரசிடமிருந்து இரண்டாவது கட்ட நிதி ஒதுக்கீட்டிற்குத் தகுதி பெற்றுள்ளது என 12-12-81 நாளிட்ட ''Financial Express'' ஏடு பாராட்டுகிறது.

1981-82-ஆம்ஆண்டுக்காக மேலும் 12,500 மெ. டன். அரிசியும் ரூ. 7.40 கோடியும் மத்திய அரசு வழங்கியுள்ளது. ஆக மொத்தம், இத்திட்டத்திற்காக மத்திய அரசு 26638 மெட்ரிக் டன் அரிசியும் ரூ. 14.80 கோடியும் அளித்துள்ளது. இதற்கு இணையாக மாநில நிதியில் ரூ. 14.80 கோடி ஒதுக்கியுள்ளது. இத்திட்டத்திற்காக சற்றேறக்குறைய ரூ. 30 கோடி செலவிடப்படுகிறது.

மொத்தத்தில், கிராம வாழ் மக்களின் உணவுப் பிரச்சனையான தனிப்பட்ட தேவைகளைத் தீர்க்கின்ற அதே வேளையில் அவர்களுக்குப் பயனுள்ள வேலை கொடுத்து சாலை வசதி, பாசன வசதி, கல்வி வசதி, குடிநீர் வசதி போன்ற சமுதாயத் தேவைகளையும் நிறைவேற்றி, நிலையான சமுதாய உடமைகளை உருவாக்கி, ஊரக வளமைக்கு வழிகாட்டியாக அமைந்துள்ளது என்பது மறுக்க இயலாதமறைக்க முடியாத உண்மை.

உதகைப் பள்ளியொன்றில், அமைக்கப்பட்டுள்ள நடைவழிப் பாதை.

தேசிய கிராமப்புற வேலை வாய்ப்புத்திட்டம் :

நீலகிரி குறைகள் நீங்குகின்றன!

பி.எல்.ராஜேந்திரன்

முன்னர் தமிழக அரசால் உருவாக்கப்பட்டு ஆங்காங்கே சிறப்புற நிறைவேற்றப்பட்டு வரும் தன்னிறைவுத் திட்டம் இப்போது இரண்டாவது கட்டத்தில் ஏற்றம் கண்டு வருகின்றது.

அதே நேரத்தில், தேசிய கிராமப்புற வேலை வாய்ப்புத் திட்டமும் (National Rural Employment Programme) தமிழகத்திலுள்ள அத்தனை மாவட்டங்களிலும் மிக வேகமாகச் செயல்படுத்தப்பட்டு வருகின்றது.

1980—81-ஆம் ஆண்டில் உருவாக்கப்பட்ட இத் திட்டம், கிராமப்புற மக்களுக்கு வேலைவாய்ப்பு அளிப்பதை முக்கியமாகக் கொண்டதாகும்.

'தனியொருவனுக்கு உணவில்லையெனில் இந்த ஜெகத்தினை அழித்திடுவோம்' என்று எழுச்சி பொங்கப் பாடிய பாரதிக்கு நூற்றாண்டு விழாக்காணும் இந்நாளில் - இத்திட்டத்தில் பங்கேற்று உழைப்போருக்கு உண்ண உணவும் வழங்கப்படுவதும் ஒரு கூறாகும்.

வளர்ச்சி குன்றிய கிராமப்புறங்களில் வளம் தேக்கும் எண்ணமே இந்தத் திட்டத்தின் அடிப்படை.

பள்ளிக் கட்டடங்கள் கட்டுதல், பழைய பள்ளிக் கட்டடங்களைப் பராமரித்தல், பலவீனப்பட்ட சாலைகளை யொட்டித் தடுப்புச் சுவர் கட்டுதல், பாதைகளை அமைத்தல், புதிய சாலைகளை உருவாக்குதல், இருக்கும் சாலைகளைச் செப்பனிடல், பள்ளிகளுக்கான உணவுக் கூடம் கட்டுதல், குளங்குட்டைகளை ஆழப்படுத்துதல் - அகலப்படுத்துதல் போன்ற சமுதாயத்திற்குப் பயனளிக்கின்ற பணிகளில் பல இத்திட்டத்தின் மூலம் சீரும் சிறப்புமாகச் செயல்படுத்தப்பட்டு வருகின்றன.

தமிழகத்திற்குப் பாராட்டு

திட்டப் பகுதிகளில் உழைப்போருக்கு முன்பெல்லாம் ஊதியம் அரிசியாக மட்டுமே தரப்பட்டு வந்தது. அரிசி மட்டும் போதுமா, அதற்கு மேலான செலவுகளுக்குப் பணம் வேண்டாமா? என்ற கேள்வி எழவே, அதன் உண்மை மதிக்கப்பட்டு, இப்போது அந்த ஊதியம் அரிசியாகவும் பணமாகவும் தரப்பட்டு வருகிறது.

அதாவது, ஒரு நாளைக்கு ஒருவர் ஏழு ரூபாய் பெறுமானமுள்ள வேலை செய்கிறாரென்றால், அந்தப் பணத்தில் ஒரு கிலோ அரிசியும், மீதம் பணமாகவும் தரப்பட்டு வருகிறது.

எல்லா மாநிலங்களிலும் இத்திட்டம் நிறைவேற்றப்பட்டு வருகிறது என்றாலும், தமிழகமே இதில் முதலிடம் வகிக்கிறது. கடந்த ஆண்டில், இத் திட்டம் பற்றிய வரவு செலவுக் கணக்கு மத்திய அரசால் கேட்கப்பட்டபோது தமிழகமே சரியான கணக்கைக் கொடுத்தது. இது பற்றி வட இந்தியப் பத்திரிகைகளெல்லாம் கூட தமிழகத்தைப் பாராட்டி எழுதின.

அவ்வப் பகுதிகளில் உள்ள மக்கள், தங்கள் பகுதிகளில் இருக்கும் குறைகளை அங்குள்ள ஊராட்சி ஒன்றிய அதிகாரிகளிடம் தெரிவித்தால் போதும். அவர்களால் அந்தக் கோரிக்கையின் உண்மை அறியப்பட்டு தேசிய கிராமப்புற வேலை வாய்ப்புத் திட்டத்தின் மூலம் குறைகள் நிவர்த்திக்கப்படுகின்றன.

நீலகிரி மாவட்டம்

இத்திட்டம் எந்த அளவில் செயல் படுத்தப்பட்டு வருகிறது என்பதை அறிந்திட ஊரக

கூனூரில் இப்படிக் கிடந்த ஒரு மலைச் சரிவுப் பாதை...

வளர்ச்சி உள்ளாட்சித்துறையின் உதவி மக்கள் தொடர்பு அதிகாரி திரு லத்தீப் அவர்களுடன் அண்மையில் நீலகிரி மாவட்டச் சுற்றுப்பயணம் மேற்கொண்டோம்.

உதகை மண்டலத்திலுள்ள மாவட்ட ஆட்சித் தலைவர் அலுவலகத்தில் - மாவட்ட ஆட்சித்தலைவரின் நேர்முக உதவியாளர் திரு. சி. நடேசன் அவர்களும், மாவட்ட மக்கள் தொடர்பு அதிகாரி திரு ஏ. பன்னீர் செல்வம் அவர்களும் நம்மை இன்முகத்தோடு வரவேற்றார்கள்.

நமது வருகையின் நோக்கம் அறிந்த திரு சி. நடேசன் அவர்கள், நீலகிரி மாவட்டத்தில் தேசிய கிராமப்புற வேலை வாய்ப்புத் திட்டத்தின் கீழ் நிறைவேற்றப்பட்டு வருகிற - நிறைவேற்றப்பட இருக்கிற பணிகள் பற்றி விளக்கிச் சொன்னார்.

28—2—1982 வரை நீலகிரி மாவட்டத்தில், இத்திட்டத்தின் கீழ் நிறைவேறியுள்ளதாகவும், நிறைவேறவிருப்பதாகவும் அவர் தெரிவித்த விவரங்கள் பின் வருமாறு:

1980—81-க்கெனத் தீர்மானிக்கப்பட்ட பணிகளில் 8 சாலைப் பராமரிப்பும், சிறுபாலங்கள் அமைத்தலும் நிறைவேறியுள்ளன. புதிய சாலை அமைப்பு-சிறு பாலம் அமைப்பு 8-ல் 4 நிறைவேறியுள்ளது.

பள்ளிப் பராமரிப்பு வேலைகள் 8 ல் 3 முடிவுற்றுள்ளது.

இதரக் கட்டடங்கள் 14-ஐப் பராமரிக்க மேற்கொண்ட பணிகள் முழுதும் முற்றுப் பெற்றுள்ளன.

7 குடிநீர்த் திட்டங்கள் நிறைவேயுள்ளன.

பாதைப் பராமரிப்பில் 4 முடிவுற்றிருக்கிறது.

6 ஓடைகள் விரிவாக்கப்பட்டுச் செப்பனிடப்பட்டுள்ளன.

இப்படி எடுத்துக்கொண்ட பணிகளில் முடிவுறாதிருக்கும் சாலைப் பராமரிப்பு சிறு பாலங்கள் அமைத்தல் நான்கும், பள்ளிக்கட்டடப் பராமரிப்புப் பணி ஐந்தும் விரைவில் முற்றுப்பெறும்.

''அதேபோல 1981—82 ஆம் ஆண்டில் முடிப்பதற்கென எடுக்கப்பட்ட பல்வேறு பணிகளின் எண்ணிக்கை மொத்தம் 329 ஆகும். அவற்றில் 89 பணிகள் முழுவதுமாக நிறைவேற்றப்பட்டுவிட்டன. மீதம் உள்ள பணிகள் 240-ம், அடுத்தடுத்த வாரத்திற்குள் செய்து முடிக்கப்பட்டுவிடும் என்று மிகவும் உறுதியோடு தெரிவித்தார் திரு சி. நடேசன்.

நீலகிரி மாவட்டத்தில் இத்திட்டத்தை நிறைவேற்றுவதற்காக ஒதுக்கப்பட்டுள்ள தொகை ரூ. 14,42,500 ஆகும்.

1.4.81 முதல் 25.2.82 வரையிலான மனித உழைப்பு நாட்கள் 44,733.

உழைப்பில் ஈடுபட்டுள்ளவர்கள் அந்நாட்களில் பெற்றுக்கொண்ட அரிசியின் அளவு 42.728 மில்லியன் டன்.

இப்படிச் செப்பனிடப்பட்டுள்ளது.

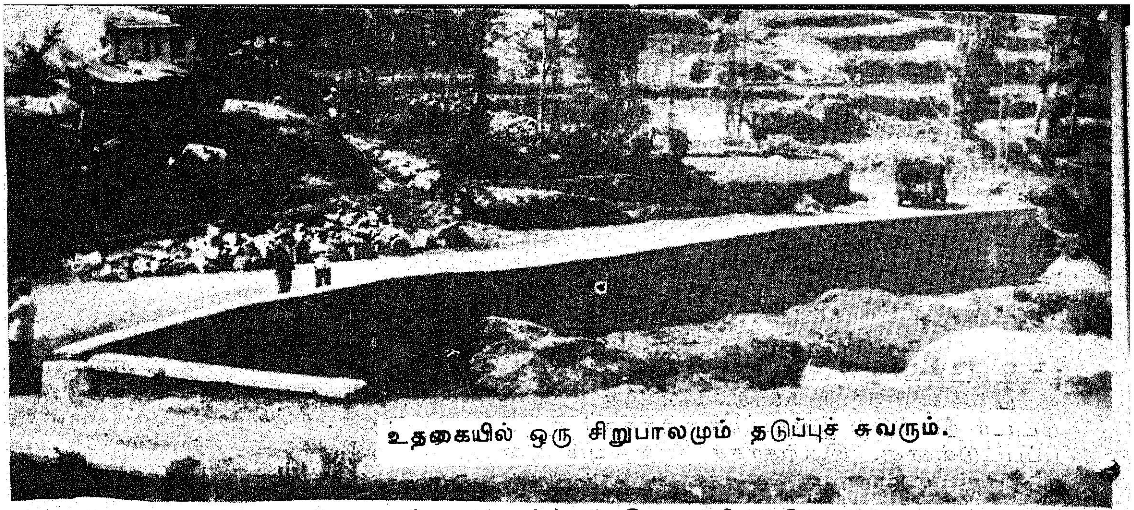

உதகையில் ஒரு சிறுபாலமும் தடுப்புச் சுவரும்.

அப்பணிகளை நிறைவேற்றிட செலவிடப்பட்ட தொகை மதிப்பீடு ரூ. 10,36,509.

நீலகிரி மாவட்ட ஆட்சித் தலைவர் அலுவலகத்தில் இந்தப் புள்ளி விவரங்களைப் பெற்றுக்கொண்ட பின்னர் - அம்மாவட்டத்

கூடலூர் சிறுபாலம்

திலுள்ள ஊட்டி, கூனூர், கோத்தகிரி, கூடலூர் ஆகிய நான்கு ஊராட்சி ஒன்றியங்களும் தேசிய கிராமப்புற வேலைவாய்ப்புத் திட்டத்தை எப்படிச் செயல்படுத்துகின்றனர்என்பதை நேரில் கண்டறியும் நோக்கோடு எங்கள் பயணம் தொடர்கிறது.

உதகை

'மலைகளின் ராணி' எனப் பண்டித நேரு அவர்களால் புகழப்பெற்ற நீலகிரி மலைத் தொடரில் உள்ள உதகமண்டலம் ஊராட்சி ஒன்றியம்தான் சென்னை மாநிலத்திலுள்ள ஒன்றியங்களனைத்திலும் மிகப் பெரியதென கருதப்படுகிறது. இதன் பரப்பளவு 400 சதுர கிலோ மீட்டர்கள்.

உதகை ஊராட்சி ஒன்றிய அலுவலகத்தில், ஆணையர் திரு கே.எச். மதன், ஒன்றியப் பொறியாளர் திரு பி.வி. கொச்சுன்னி ஆகியவர்கள் நம்மிடம் தமது ஒன்றியப் பணிகள் பற்றி விளக்கினார்கள்.

1981—82-ஆம் ஆண்டுக்குள் நிறைவேற்றுவது என. தேசிய கிராமப்புற வேலைவாய்ப்புத் திட்டத்தின் கீழ் இந்த ஒன்றியத்தில் 150 பணிகள் ஏற்கப்பட்டுள்ளன. இவற்றில் இதுவரை 64 பணிகள் முடிவுற்றுவிட்டன. மீதமுள்ள 86 பணிகள் விரைவிலேயே முடிக்கப்பட்டுவிடும் என்று நமக்குத் தெரிவித்தார்கள் அவர்கள்.

கோத்தகிரியில், உழைத்தவர்களுக்கு ஊதியமாக அரிசி வழங்குதல்.

மொத்தப் பணிகளுக்கும் இந்த ஒன்றியத் திற்கென ரூ 4,05,625 ஒதுக்கீடு செய்யப்பட் டுள்ளது.

இந்த விவரங்களைத் தெரிந்து கொண்ட பிறகு, உதகை ஊராட்சி ஒன்றியத்திலுள்ள தொட்டபெட்டா ஊராட்சிக்குச் செல்கி றோம். ஏற்றமும் இறக்கமுமான மலைப் பாதையில் ஜீப் வண்டியைச் செலுத்த டிரைவர் தேவன் அரும்பாடு படவேண்டியுள்ளது.

அடஷோலா என்ற பகுதியில், சாலையை ஒட்டி கட்டப்பட்டுள்ள தடுப்புச் சுவரைப் பார் வையிடுகிறோம். ரூ 5000 திட்டத்தில் 9.50 மீட்டர் நீளத்தில் இந்தப் பாறைச்சுவர் எழுப் பப்பட்டுள்ளது. இதற்காகச் சாலையும் ஒன் றரை மீட்டர் அளவிற்கு அகலப்படுத்தப்பட் டுள்ளது.

இந்தத் தடுப்புச் சுவர் கட்டும் பணியில் ஈடுபட்டுள்ளவர்களுக்கு ரூ 693 பெறுமான முள்ள 396 கிலோ அரிசியும், ரூ 3128 ஊதிய மும் வழங்கப்பட்டுள்ளது. தடுப்புச்சுவருக்காக வும் சாலைப்பராமரிப்புக்காகவுமான பொருட் கள் ரூ 1116 க்கு வாங்கப்பட்டுள்ளன. இத னால் இப்பகுதியில் வாழும் சுமார் 2,500 பேர் பெரும் பயன் பெறுவர்.

அதைப்பார்த்துவிட்டு - நீர்மட்டத்திற்கு சுமார் 6,500 அடிக்கு மேலே மலைவெளியில் உள்ள கோயில்மேடு பகுதிக்குச் செல்கின் றோம். அங்கே, அரிசனக்குடியிருப்பிலிருந்து அருகே உள்ள இடுகாட்டுக்குப் புதுச்சாலை அமைக்கும் பணி நடந்துகொண்டிருந்தது. மூவாயிரம் ரூபாய் திட்டத்தில் உருவாகும் இச்சாலையின் நீளம் 0.2 கிலோ மீட்டர்.

அந்தப் பகுதி மக்கள் இந்தத் திட்டம் பற்றி மிகவும் புகழ்ந்து சொன்னார்கள்.

அதன்பின் - நஞ்சநாடு ஊராட்சியிலுள்ள ஒன்றியப் பள்ளியையொட்டி, மாணவ மாண விகளின் நலம் கருதிப் போடப்பட்டுள்ள 30 மீட்டர் நீளமும் 1.25 மீட்டர் அகலமும் உள்ள செப்பனிடப்பட்ட பாறைப்பாதை உள்ளிட்ட பல்வேறு பணிகளையும் நாம் சென்று பார்க்கிறோம்.

திட்டங்களை நிறைவேற்றுவதில் அவ் வப்பகுதி அதிகாரிகளும் மக்களும்பெருமுயற்சி மேற்கொண்டிருப்பது தெரிகிறது.

கூடலூர்

கூடலூர் ஊராட்சி ஒன்றியத்திற்குச் சென்று அப்பகுதியில் நிறைவேறி வரும் தேசிய கிராமப்புற வேலைவாய்ப்புப் பணிகள் பற்றி ஆணையர் திரு என். பெல்லி, ஒன்றியப்பொறி யாளர் திரு எம். லத்தீப் ஆகியோருடன் விவா திக்கிறோம்.

1981—82-ல் நிறைவேறவிருக்கும் பல் வேறு திட்டப் பணிகளுக்கென இப்பகுதிக்கு ரூ 3,45,625 ஒதுக்கீடு செய்யப்பட்டுள்ளது.

இந்த ஒன்றியத்தில் - பள்ளிக் கட்டடப் பராமரிப்புப் பணிகள் 20, பள்ளிக்கட்டடங் கள் திருத்தியமைக்கும் பணி 2, சாலைகள் சிறு பாலங்கள் பராமரிப்பு 2,சிறுபாலங்கள் மீதான நடைவழிப்பாலம் 7, மதிய உணவுக் கூடக் கட்டடங்கள் 8, வேறு பல கட்டடப் பரா மரிப்புகள் 2, சாலைகள் சீரமைப்பு 3, தடுப்புச் சுவர்கள் 8, கழிவு நீர்க்கால்வாய் கள் 7, ஆசிரியர் குடியிருப்புப் பராமரிப்பு உள் ளிட்ட இதர பணிகள் 5 எனப் புதிதாக மொத் தம் 64 பணிகளும், கடந்த ஆண்டில் முடி வுறாதிருந்த 19 பணிகளும் மேற்கொள்ளப்பட் டதில் இதுவரை 70 பணிகள் நிறைவு செய்யப் பட்டுள்ளன.

மற்ற பணிகள் இம்மாத இறுதிக்குள் நிறைவுறுமெனத் தெரிவிக்கப்பட்டது.

9 ஊராட்சிகளும், 6 பேரூராட்சிகளும் உள்ள இந்த ஒன்றியத்தில், வண்டிப்பேட்டை ஊராட்சி ஒன்றியப் பள்ளிக்கான விளையாட் டுத்திடல் சீரமைப்பு, 3×2 மீட்டர் அளவுள்ள சமையல் கூடக் கட்டடம், தலைமையாசிரி யருக்கான தனிக் கட்டடம் கட்டும் பணி ஆகியவற்றைப் பார்வையிடுகிறோம்.

விளையாடத் தவித்த 370 பள்ளிச் சிறார் களுக்கு விளையாட்டுத்திடல் அமைப்பதையும் வகுப்போடு வகுப்பாயிருந்த தனக்கொரு அறை யறை அமைவதையும் மகிழ்வோடு சிறப்பித் துச்சொன்னார் அப்பள்ளியின் தலைமையாசி ரியர் திரு, ஆர். பீமன்.

நந்தட்டிப் பள்ளி, தேவாலா - தேவாலா ஹட்டி சாலையில் உள்ள ஒரு இரட்டைக் குழாய் போடப்பட்டது உள்ளிட்ட மூன்று சிறு பாலங்கள் - காம்பாடி புதுச்சாலை, அதில் அமைக்கப்பட்ட ரூ 7,000 திட்ட நடைவழி உயர்பாலம் ஆகியவைகளை நாம் பார்வையிடுகிறோம்.

இந்தியாவிலேயே அதிக மழை பெய்யும் தேவாலா இந்த ஒன்றியத்திலேதான் உள்ளது என்பது குறிப்பிடத்தக்கது. எனினும் எந்தப் பணியும் தேக்கமின்றி நடைபெற்றுவருகிறது இந்த ஒன்றியத்தில் என்பதை நாம் கண்கூடாகக் காணமுடிந்தது.

கோத்தகிரி

67,739 மக்கள் தொகை உள்ளதான கோத்தகிரி ஊராட்சி ஒன்றியத்தில் நம் பய ணம் தொடர்கிறது.

இந்த ஒன்றியத்தில் 112 பணிகள் நிறை வேற்றத் திட்டமிடப்பட்டுள்ளது என நமக்குத்

உதகையில் ஒரு இடுகாட்டுப் பாதை உருவாகிறது.

தெரிவிக்கிறார்கள் ஆணையர் திரு எஸ். அருணாசலமும், ஒன்றியப் பொறியாளர் திரு ஜி. வெங்கடேசகிரியும்.

இதில் ரூ 87,500 பெறுமானமுள்ள 14 பணிகள் இதுவரை நிறைவேற்றப்பட்டுள்ளன. 32 பணிகள் பத்துப் பதினைந்து நாளில் முடிவுறவிருக்கிறது. மற்றவை விரைவில் நிறைவேறும்.

கோத்தகிரியில் உள்ள ஒரு இடு காட்டுக்கு 60 மீட்டர் நீளத்தில் ஐயாயிரம் ரூபாய் திட்டத்தில் வழித்தடம் அமைத்துள்ள பணியும், பிண எரிப்புக்கூடத்திற்கென 5×5 மீட்டரில் அங்கே போடப்பட்டுள்ள ரூ 18 ஆயிரம் செலவிலான கொட்டகை அமைத்துள்ள பணியும் சிறப்பித்துச் சொல்லக் கூடியதாக உள்ளது.

கோத்தகிரி நகரில் ஆதிதிராவிடர்களுக்கும் மற்றவர்களுக்கும் பொதுவான இடுகாடாக இது உள்ளது!

சாதி மத பேதமின்றி இருசாராரும் இந்த விஷயத்தில் இங்கே இணைந்து நிற்பது பாராட்டத்தக்க ஒன்றுதானே!

இந்த இடுகாட்டையொட்டி, கிறிஸ்தவர்களின் மயானம் இருக்கிறது.

1977—78-ல் நீலகிரி மாவட்டத்தில் சிறந்த ஊராட்சி எனச் சிறப்புச் சான்றிதழ் பெற்றுள்ள கோத்தகிரி ஊராட்சி ஒன்றியத்தில் வாழும் ஆதிதிராவிட மக்கட்தொகை 3,155 ஆகும்.

''இந்த இடுகாட்டில் புதைப்பது எரிப்பது தொடர்பாக எவ்விதமான சாதிச் சண்டையும் இதுவரை இங்கே வந்ததில்லை'' என்றார் ஊர்ப்பெரியவரான திரு குமாரன் நாயர்.

இந்திரா காங்கிரஸ் கட்சியைச் சேர்ந்தவரான அவர், அரசின் இப்படிப்பட்ட திட்டங்களால் நிறையபேருக்கு வேலை வாய்ப்புகள் ஏற்படும் என்று பெருமிதத்தோடு கூறிப் பாராட்டினார். இப்படிப்பட்ட திட்டங்கள் நிறைவேறுவதில் அரசோடு மக்களும் இணைந்து நிற்கவேண்டும் என்றும் அவர் தெரிவித்தார்.

''மேலே குறிப்பிட்ட இடுகாடு ஆற்றங்கரை சரிவில் அமைந்துள்ளதால், மழைக்காலத்தில் சிரமமாக உள்ளது. ஆகையால் அந்த ஆற்றங்கரையோரத்தில் ஒரு தடுப்புச் சுவர் கட்டவேண்டும் என்று மாவட்ட ஆட்சித் தலைவருக்கு ஊர்மக்கள் சார்பில் நாங்கள் ஒரு மனுக் கொடுத்திருக்கிறோம்'' என்றும் நம்மிடம் தெரிவித்தார் திரு குமாரன் நாயர்.

கூனூர்

கூனூர் ஊராட்சி ஒன்றிய ஆணையர் திரு என். பாலச்சந்திரன், ஒன்றியப் பொறியாளர் திரு பி. ஏகாம்பரம், மேற்பார்வையாளர் திரு கே. ரங்கராஜ் ஆகியோர் அந்த ஒன்றியத்தில் தேசிய கிராமப்புற வேலை வாய்ப்புத் திட்டத்தின் கீழ் நடைபெறும் பணிகள் பற்றி விளக்கமளித்தனர்.

46 திட்டங்கள் கூனூர் ஒன்றியத்தில் மேற்கொள்ளப்பட்டுள்ளன. அவற்றில் 6 பணிகள் முழுமையாக நிறைவேறியுள்ளன.

உதகையில் ஒரு தடுப்புச்சுவர்.

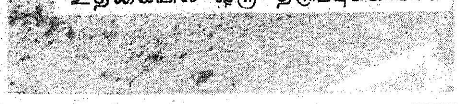

மொத்தத்தில் 20 மில்லியன் டன் அரிசி ஒதுக்கப்பட்டிருந்த போதிலும், இதுவரை ஊதியமாக 6285 கிலோ அரிசி அவ்வப்பகுதியில் பணியாற்றுவோருக்குத் தரப்பட்டுள்ளது.

திட்டப்பணிகளுக்கென ஒதுக்கப்பட்டுள்ள நிதி ஒதுக்கீடு ரூ 1,15,076.05.

பதினைந்து ஆண்டுகளுக்கு முன் போடப்பட்ட கரிமிரட்டி சாலையை அவர்கள் புதுப்பித்து கப்பிச் சாலையாக்கிவரும் பணியைப் பார்வையிடுகிறோம். 1.2 கி.மீ. நீளமுள்ள இந்தச் சாலை அமைப்பால் அக் கிராமத்தில் வாழும் இரண்டாயிரத்திற்கும் மேலான படுகா வகுப்பினர் பயன் பெறுவார்கள்.

கெந்தலாவில் கட்டப்பட்டுள்ள கழிவு நீர் வடிகால் வழியைப் பார்வையிடுகிறோம்.

''படுகர்கள் இடுகாட்டுக்கு இது சங்கடமாக இருப்பதால் வேறு வழிக்கு மாற்றி விடும்படி கலெக்டர் கூறியிருக்கிறார். அடுத்த மாதத்திற்குள் இதை ஒழுங்குபடுத்தி விடுவோம்'' என்கிறார் ஆணையாளர்.

அதிகாரெட்டி பேரூராட்சி மன்றத்தைச் சேர்ந்த கோடேரியில் ஊராட்சி ஒன்றிய நடுநிலைப் பள்ளியையொட்டிய சரிவில், அப்பகுதியில் வாழும் ஆயிரக்கணக்கான படுகர்கள் பயனடையும் வகையில் அமைக்கப்பட்டுள்ள, சிமென்டால் முறைப்படுத்திக் கட்டப்பட்ட 310 மீட்டர் நீளப் பாதையைப் பார்வையிடுகிறோம்.

6 அடி அகலத்தில் 21 ஆயிரம் ரூபாய் செலவில் அமைந்துள்ள இப்பாதை அப்பகுதி மக்களால் அதிசயித்துப் பேசப்பட்டது.

முன்னாள் ஊராட்சி ஒன்றியத் தலைவரும், அப்பகுதியில் வாழும் இப்போதைய மக்கள் குழு உறுப்பினருமான திரு எம். ராமன் தான் இதுபற்றிய கோரிக்கையினை முன்வைத்து, நிறைவேற்றப் பெரிதும் ஒத்துழைத்தார் என்று கூறினார்கள்.

கூனூர் - குந்தா முக்கிய நெடுஞ்சாலையில் 15.2 கிலோ மீட்டரில் அமைந்துள்ள இந்த நடைவழி பற்றி அப்பகுதியில் வசிக்கும் திருமதி ஆர். ஜானகியம்மாள், ராஜேஸ்வரி ஆகியோரைப் பேட்டி கண்டோம்.

''மலைச் சரிவுல இருக்கிற பகுதிங்கறதால முன்னெல்லாம் சரியான பாதையில்லாம நாங்கள்லாம் ரொம்பரொம்பக் கஷ்டப்பட்டோம். அதுலயும் மழைக்காலத்துல, அந்தந்த வீடுகள்லேருந்து வர்ற சாக்கடையும் சேர்ந்து குழந்தைங்க நடக்கவும், தண்ணி கிண்ணி எடுத்துகிட்டு வரவும் போகவும் அவஸ்தைப் பட்டோம். இப்போ இந்த மாடிப்படிப்பாதை போட்டப்புறம் எங்கள் துன்பமெல்லாம் பறந்துட்டுது!''-என்று இருவரும் மாறி மாறி எங்களிடம் மகிழ்வோடு தெரிவித்தார்கள்.

—இவ்வாறு நீலகிரி மாவட்டத்தில் தேசிய கிராமப்புற வேலை வாய்ப்புத் திட்டப்பணிகள் சிறப்புற நிறைவேறி வருகின்றன.

புதியதோர் உலகுசெய்வோம்!

டி. எஸ். சிவப்பிரகாசம். இ. ஆ. ப.,
கிராம வளர்ச்சித் துறை இயக்குநர்

தோற்றம் : 1981-ம் வருடத்திய மக்கள் கணக்குப் படி தமிழ் நாட்டின் கிராம புற மக்கள் தொகை மட்டும் 3,23,69,504 என இருக்கின்றது. இதில் 55,55,382, பேர்கள் விவசாய கூலிகளாகவும், 5354087 பேர் விவசாயிகளாகவும் இருக்கிறார்கள். கிராமபுறங்களில் வேலையில்லாத் திண்டாட்டம் மிகப் பெரிய அளவிலே நிலவுகிறது, வேலை செய்யும் திறன் உள்ளவர்களுக்கு வேலையில்லை. வேலை செய்பவர்களுக்கு ஆண்டு முழுவதும் போதிய வேலையில்லை: ஏனெனில் விவசாய நிலங்கள் நாளடைவில் சிறுசிறு துண்டுகளாகப் பிரிக்கப்பட்டு அவைகள் போதுமான வேலையை அளிக்கக் கூடிய நிலையில் இல்லை. சிறு விவசாயிகள் விவசாய கூலிகள் நம் கிராமங்களிலே நிலவி வரும் ஒரே சாதனமான வேளாண்மையையே நம்பியிருக்கின்றனர். இவர்களுக்கு குறிப்பிட்ட பருவ காலங்களில் தான் வேலை கிடைக்கின்றன.

திட்ட வழியமைப்பு : எனவே கிராமங்களிலே நிலவி வரும் வேலையில்லா திண்டாட்டத்தை முறியடிக்க வேலைக்கு உணவுத் திட்டம் மத்திய அரசினரால் 1977ல் தொடங்கப் பெற்றது. இத்திட்டத்தின் முக்கிய குறிக்கோள் உபரியாக இருக்கும் உணவுப் பொருள்களை பயனுள்ள வகையிலே கிராம வேலைத் திட்டங்களிலே செலவு செய்து சமுதாயத்திற்கு நலன் பயக்கும் சொத்துக்களை உண்டாக்கி அவைகள் மூலம் கிராமங்கள் வலுவடைந்து சமுதாய பொருளாதார அபிவிருத்திக்கு உகந்த ஒரு சூழ்நிலையை உண்டாக்கலாம் என்பதாகும், இது ஒரு மத்திய அரசாங்கத்தின் திட்டமாக இருந்தாலும் தமிழ்நாடு அரசு ஏப்ரல் 79-லிருந்து அதாவது மத்திய அரசு உணவுக்கு வேலைத் திட்டத்தின் கீழ் அரிசி கொடுக்க முன் வந்ததிலிருந்து இத் திட்டத்தை தீவிரமாக செயலாக்கி வருகின்றது. நடைமுறையில் வேலைக்கு உணவுத் திட்டத்தில் சில குறைகள் காணப்பட்டன. எனவே சில மாற்றங்கள் செய்து இத்திட்டம் தேசிய ஊரக வேலை வாய்ப்புத் திட்டம் என அக்டோபர் 1980 முதல் நடைமுறை படுத்தப்பட்டுள்ளது.

திட்ட கருப்பொருள்— நோக்கங்கள் : இத் திட்டம் 50:50 என்ற விகித அளவிலே மத்திய அரசும் மாநில அரசும் தங்கள் நிதிகளை பகிர்ந்துகொண்டு கீழே கொடுக்கப்பட்டுள்ள மூன்று முக்கிய குறிக்கோள்களை கொண்டது.

(1) பயனுள்ள வகையிலே கூடுதலாக வேலை வாய்ப்பை தோற்றுவித்து வேலை இல்லாத மற்றும் வேலை இருந்தும் போதுமான வேலை இல்லாத கிராம புற மக்களில் ஆண்களுக்கும் பெண்களுக்கும் வேலை அளித்தல்.

(2) சமுதாயத்திற்கு பயன் அளிக்கும், பயனுள்ள சொத்துக்களை உண்டாக்கி கிராமப் பகுதிகள் பொருளாதார வளம் பெற்று எளியமக்கள் ஸ்திரமாக அவர்களுடைய வருமானத்தைப் பெருக்கிக் கொள்ளும் வகையின் சூழ்நிலைகள் உண்டாக்குதல்.

(3) எளிய கிராம மக்களின் வாழ்க்கைத் தரத்தை உயர்த்தலும், அவர்களுடைய உணவின் தரம் ஊட்ட சத்துக்கள் அடங்கி உள்ளதாக இருக்குமாறும் மேன்மை அடையச் செய்தல்,

திட்டநுழைவாயில் : மேற்கூறிய குறிக்கோள்களை நிறைவேற்ற சமுதாயத்தை நிர்மாணிக்கும் பணிகளை மட்டுமே மேற்கொண்டு, கிராமப்புறங்களில் சமுதாயச் சொத்துக்களை உருவாக்கி, அதன் மூலம் பொருளாதார மேம்பாட்டை அடைந்து கிராமங்களின் வாழ்க்கை நிலையை உயர்த்த வழி வகை செய்யும் பணிகள் மட்டுமே இத் திட்டத்தின் கீழ் மேற்கொள்ளப்பட்டன. இத்திட்டத்தின் கீழ் எடுத்துக் கொள்ளப்படும் பணிகளின் விவரம் வருமாறு :—

(1) சமுதாயக் காடுகளை அரசினர் நிலங்களிலும் ஊராட்சிகளின் பராமரிப்பில் உள்ள நிலங்களிலும் அமைத்தல், சாலைகளின் ஓரங்கள் பாசன வாய்க்கால்களின் கரைகள் தரிசு நிலங்கள், இருப்புப் பாதைகளின் இரு பக்கங்கள் ஆகியவைகளில் பழ வகைகள்,

விறகுக்காக பயன்படும் மரங்கள் ஆகியவைகள் நடுதலும், அழிந்துபோன காடுகளைப் புதுப்பித்தலு ஆகும்.

(2) குடிநீர், கிணறுகள், சமுதாய கிணறுகள் வீடுகள் கட்டுவதற்கான குடியிருப்பு இடங்களை மேம்படுத்துதல்

(3) கிராமப்புற குளங்கள் கட்டுதல், பழுது பார்த்தல், ஆழப்படுத்துதல், மற்றும் தற்போதுள்ள குளங்களைப் புதுப்பித்து மக்கள் மட்டுமின்றி கால் நடைகளும் பயன்படுத்தும் வகையில் நிர்ப்பாசன அமைப்புகளை மேம்படுத்துதல் — மீன் வளத்தை பெருக்குதல்,

(4) வெள்ளத் தடுப்பு, உள்ளிட்ட பாசன சிறு திட்டப் பணிகள் வடிகால் மற்றும் நீர் தடுப்பு நடவடிக்கைகள் இடைப்பட்ட மற்றும் முக்கிய வடி கால்களை கட்டுதல், நிலத்தை சீர்படுத்துதல் முதலி யவை.

(5) மண் மற்றும் நீர்நில வளப் பாதுகாப்பு.

(6) ஊர்ப்புற சாலைகளை மெம்படுத்துதல், போதுமான நிதிவசதி இருக்கும் இடங்களில் கப்பி யிட்டு சாலைகளை வலுவாக்கச் செய்து வடிகால்கள் அமைத்தல்.

(7) பள்ளி மற்றும் பாலர் விடுதி கட்டடங்கள் ஊராட்சி அலுவலகம் மற்றும் சமுதாய நிலையங்கள் கட்டுதல், குடிநீர் கிணறு தோண்டுதல் வனங்களில் வாழும் விலங்குகளுக்கு குடி தண்ணீர்' நிலைகள் கால்நடைகளுக்கான நீர் நிலைகள், சமுதாய கோழி வளர்ப்பு,பன்றி வளர்ப்பு நிலையங்கள், குளியல் மேடைகள், சலவைத் துறைகள் சமுதாய கழிப்பிடங் கள் சாண எரிவாயு அமைப்பு அமைத்தல் முதலி யவை.

திட்ட உள் நுழைவு : கிராம பொருளாதார நிலையை உயர்த்தும் திட்டங்களுக்கும் சமுதாய சொத்துக்களை உண்டாக்கும் திட்டங்களுக்கும் இத் திட்டத்தின் கீழ் முதலிடம் கொடுக்க வேண்டுமென்று யோசனை கூறப்பட்டுள்ளது. இருந்தாலும் ஆதி திராவிடர் பழங்குடி மக்கள் ஆகியவர்களைப் பொறுத்தவரையில் தனி பட்ட நபர்கள் பயனடையும் வேலைகளையும் எடுத்துக் கொள்ளலாமென ஒத்துக் கொள்ளப்பட்டுள்ளது. இதன்படி கூட்டமாகக்குடி யிருப்புப் பகுதிகளையும் அவைகளுக்கான நிலங்களை வளப்படுத்தும் திட்டங்களும் நிறைவேற்றப்படும். இப்படி தேர்ந்தெடுக்கும் வேலைகளில் முதலிடம் ஆதி திராவிடர்களுக்கும் ;பழங்குடி மக்களுக்கும் அளிக்கப்படும். பொதுவாக சமுதாயத்தில் மிகவும் ஏழ்மை நிலையில் இருக்கும் சமுதாய மக்களுக்கு இத் திட்டங்கள் பயன்படும். இத்திட்டங்களிலே பெண்கள் பயனுள்ள வகையில் லாபகரமான வேலைகளில் ஈடுபட ஏற்பாடு செய்யப்படும்.

பின்னிப் பிணைந்த முதலீடு 31—3—81 வரை வேலைக்கு உணவுத் திட்டம் மற்றும் தேசிய ஊரக வேலைத்திட்டம் ஆகியவைக்கு முழுமையாக மத்திய நிதிகிடைத்துவந்தது. 1—4—81லிருந்து இத் திட்டம் 6வது ஐந்தாண்டுத் திட்டத்தில் சேர்க்கப் பட்டுள்ளது. தற்போது இத்திட்டத்தை மத்திய அரசும் மாநில அரசும் 50:50 என்ற விகிதத்தில் பங்கு கொண்டு செயலாக்கப்படுகிறது. 1981—82 நிதியாண்டில் 3 காலண்டுகளுக்கு ரூ. 22.20 கோடி ஒதுக்கப்பட்டுள்ளது. இதில் மத்திய அரசின் பங்கு ரூ. 11.10 கோடியாகும். தேசிய ஊரக வேலை வாய்ப்புத் திட்டத்தின் கீழ் உள்ள நிதி ஒதுக்கீட்டில் கூலியும் வேலைகளுக்கான கட்டுமானப் பொருள் களும்' அடங்கும், கட்டுமான பொருட்களுக்கும் கூலிக்கும் உள்ள விகிதாச்சாரத்தை நிர்ணயித்துள்ள இதன்படி 40:60 என்ற விகிதாச்சாரம் தனிப்பட்ட ஒரு வேலைக்குப் பொருந்தும்; இத்தகைய விகிதாச் சாரத்தை ஏன் நிர்ணயித்தார்கள் என்பது எண்ணிப்

பாரகக வேண்டும்: அதாவது ஒரு பக்கம் இத்திட்டத்தின் மூலம் வேலை வாய்ப்பை கூடுதலாக உண்டாக்க வேண்டும். அதே பொழுது இத்திட்டத்தின் கீழ் தோந்தெடுக்கப்படும் தரம், மிக அதிகமான கட்டு திட்டங்களுக்கு அடங்காமல் அவை வேலை வாய்ப்பை அதிகப்படுத்துவதாகவும், அதே சமயம் சமுதாயத்திற்குப்பயன்படும் விதங்களிலே இருக்க வேண்டுமென்ற கருத்தின்படி. புதிய காடுகளை உண்டாக்குதல் பாசன குளங்களை அமைத்தல், நில நீர் வளங்களை பாதுகாத்தல் ஆகிய வேலைகள் அதிக அளவிலே செய்ய ஏற்பாடு செய்யப் பட்டுள்ளது.

அத்தியாவசிய வேலை செயல்முறைக்குத் திட்டமிடல்: வேலைக்கு உணவுத் திட்டத்தின் கீழ் கணக்கிலடங்கா சமுதாயச் சொத்துக்கள் உண்டாக்கப் பட்டிருந்தாலும் அவ்வேலைகள் ஒரு திட்டமிட்ட சீரான முறைப்படி தேர்ந்தெடுத்து செயலாக்கப் படவில்லை, இத் திட்டத்தின் அளவு விரிவான பொழுது என்னென்ன வேலைகள் எந்தெந்த பகுதிகளுக்கு ஏற்றவை என்பதை முன்னதாகவே திட்மிட்டு வட்டார அளவில் மற்றும் மாவட்ட அளவில் எந்த வேலைகளுக்கு முதலிடம் கொடுக்க வேண்டும் எந்தவேலைகள் கிராம புறங்களின் சமுதாய பொருளாதார வளர்ச்சிக்கு தேவைப் படுகின்றனஎன்பதை கருத்தில் கொண்டு திட்டம் இட்டு பின் செயலாக்கப்பட வேண்டும். இத் திட்டங்களை ஒரு கோப்புபோல் அமைத்து வைக்க வேண்டும் இதை திட்ட அடுக்கு எனலாம்.

திட்ட நிதியளவை குறிப்பிட்ட காரியங்களுக்கு அறுதியிட்டு நிர்ணயித்தல்

வரையறுக்கப்பட்ட செயற்பாடுகள்:— நம் நாட்டில் நீண்ட நாட்களாக ஒரு கட்டு திட்டமில்லாமல், மரங்கள் அடுப்பு எரிப்பதற்கும் ஆடுமாடுகளுக்கு உணவளிப்பதற்கும், வெட்டப் பட்டு வந்துள்ளன, இதனல் கிராம மக்களின் எரிபொருள் தேவையைப்பூர்த்தி செய்யும் அளவிலே மரங்கள் இல்லாதுபோனது மட்டுமல்லாமல் இவற்றுடன் இயற்கையின் சமநிலையும் பாதிப்படைந்துள்ளது. எனவே ஒரு திருப்திகரமான நிலையை ஏற்படுத்த வேண்டுமென்றல் அதிகமான அளவிலே மரங்களை நட்டு தோப்புகளை உண்டாக்க வேண்டும். எனவே அரசுக்குச்சொந்தமான மற்றும் ஊராட்சிகளில் ஒப்படைக்கப்பட்ட நிலங்கள், சாலை ஓரங்கள், கால்வாய் ஓரங்களில் மரங்களை நடுவதற்காக இத்திட்டத்தில் 10 சதவிகித நிதி ஒதுக்கீடு அறுதியிட்டு வைக்கப்பட்டுள்ளது. இதேபோல், சமுதாயத்தில் எளிய நிலையிலிருக்கும் ஆதி திராவிட மற்றும் பழங்குடி மக்களின் நலனுக்காக இத்திட்டத்தில் 10 சதவிகித நிதி ஒதுக்கீடு செய்ய வேண்டுமென நிர்ணயிக்கப் பட்டுள்ளது

கூலியின் கூறுபாடுகள்

அரசினர் விவசாயக் கூலிகளுக்கு நிர்ணயித்துள்ள குறைந்த பட்ச கூலிக்கு இணையாக இத்திட்டத்தின் கீழ் வழங்கப்படும் கூலியும் இருக்க வேண்டும். ஏனெனில் விவசாய வேலைகள் மும்முரமாக நடைபெறும் காலங்களில் இத்திட்டத்தினால் விவசாய வேலைகள் பாதிக்கக்கூடாது, தற்போது ஒருநபருக்கு ஒருநாளில் ஒருகிலோ அரிசியும் மீதியுள்ள கூலி பணமாகவும் கொடுக்கப்படுகிறது. இதற்கு முன் 2 கிலோ அரிசி கொடுக்கப்பட்டது நிறுத்தப்பட்டுள்ளது.

தவிர்க்கவேண்டிய செயற்பாடு

இத்திட்டத்தின் பயன்கள் ஒவ்வொரு வேலையாளுக்கும் தடையின்றி சென்று அடைய வேண்டும் என்பதற்காக ஒப்பந்தக்காரர் இன்றி இவ்வேலைகள் செய்யப்படுகின்றன, அரிசியும் கூலியும் நேரடியாக வேலை செய்பவர்களுக்கு வினியோகிக்கப் படுகின்றன

ஊராட்சி நிறுவனங்களை இத்திட்டத்தில் ஈடுபடுத்துதல்

இத்திட்டத்தின் முக்கிய குறிக்கோள், எளிய மக்களுக்கு வேலை வாய்ப்பு அளிப்பதும், அவர்களது பொருளாதார நிலையை உயர்த்துவதும், சமுதாய

சொத்துக்களை உண்டாக்கி, வளர்ச்சிக்கான கிராம சூழ்நிலையைப் பலப்படுத்துவதுமாகும். இந்த குறிக்கோள்களை அடைய ஊராட்சி ஒன்றியங்கள் நேரடியாக இத்திட்டங்கள் கிராமங்களில் நிறைவேற்ற ஏற்ற நிறுவனங்களாக அமைகின்றன.

இத்திட்டத்தின் செயலாக்கம் செயல்பாட்டு திறனாய்வு குழு

மிகப் பெரிய அளவில் இத்திட்டத்தின் கீழ் வேலைகள் எடுக்கப்படுவதால் சரியான முறையிலே

இத்திட்டம் நிறைவேற்றப்படுவதற்கு உரிய முறையில் வழிப்படுத்தப்பட வேண்டும். மத்திய அரசினர் உத்தேசித்தவாறு மக்கள்குழு வட்டார அளவிலும் முறைப்படுத்தும்குழு மாவட்ட, மாநில அளவிலே அமைக்கப்பட்டு சந்தர்ப்பத்திற்கு தகுந்தாற்போல் குறைந்த இடைவெளி காலங்களிலே கூடி திட்டமுன்றேற்றத்தை ஆய்வு செய்கின்றன. இக்குழுக்களின் முக்கியப்பணி வட்டாரங்களிலே எந்த வேலைகளை எடுக்க வேண்டுமென்று திட்டமிடுவதும் அதற்கான நிதி ஒதுக்கீடுகளையும் ஆதாரங்களையும் தீர்மானிப்பதாகும். மற்றும் எல்லாப் பகுதிகளுக்கும் சரிசமமான அளவில் ஆதாரங்களை வினியோகித்து எங்கும் வீண் விரயங்கள் நடைபெறாது பாதுகாப்பதுமாகும். மாவட்டக் குழுவின் எல்லாவகையான வேலைகளும் அந்தந்த பகுதிகளுக்கேற்றவாறு தீர்மானிக்கப்பட்டு ஒரு திட்ட அடுக்காக அமைக்கப் படுகிறது. இந்த திட்ட அடுக்கிலிருந்து அதன் முழுமையான நோக்கம் சிதறிவிடாமல் வேலைகள் செய்யப்பட வேண்டும், இவ்வேலைகளின் செயலாக்கம் மிக முனைப்பாக கண்காணிக்கப் பட்டு பலநிலைகளில் ஆய்வுக்கு உட்படுகின்றன மாநில அளவில் 11 தொழில் நுட்ப ஆய்வு குழுக்கள் இவ்வேலைகளின் பரிமாணத்தையும் தாக்கத்தையும் வலிமையையும் மேலாய்வு செய்கின்றன

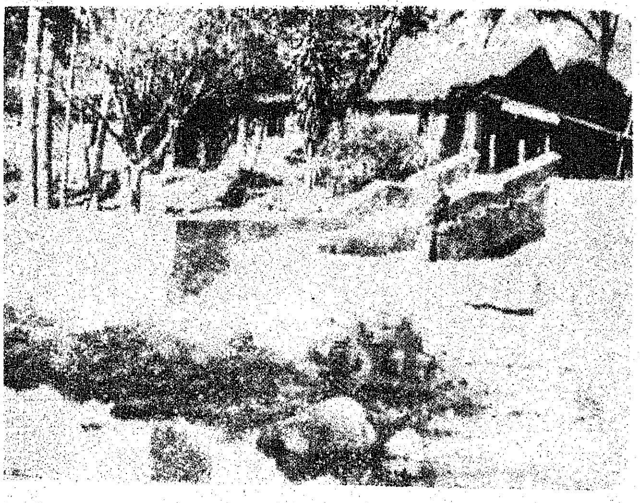

இத்திட்டத்தின் முனனேற்றம்

தமிழ்நாட்டில் 31—3—81 முடிய 80613 வேலைகள் எடுக்கப்பட்டு அவைகளில் 73407 வேலைகள் செய்து முடிக்கப்பட்டு 7206 வேலைகள் அடுத்த ஆண்டு செயலாக்க எடுத்துக் கொள்ளப்பட்டன. இக்காலத்தில் 133000 மெட்ரிக்டன்கள் அரிசி ஒதுக்கப்பட்டதில் 105610 மெட்ரிக் டன்கள் அளவுள்ள அரிசி பயன்படுத்தப்பட்டது. இத்துடன் ரூ 504 லட்சம் பெறுமானமுள்ள கட்டுமானப் பொருள்கள் பயன்படுத்தப்பட்டன. வேலை செய்தோருக்கு கூலியாக மட்டும் ரூ 186·50 லட்சம் செலவாயிற்று.

நடப்பு நிதி யாண்டில் 31—1—82 வரை 44372 வேலைகள் எடுக்கப்பட்டு 33983 வேலைகள் முடிக்கப்பட்டன. மீதமுள்ள வேலைகள் நடைபெற்று வருகின்றன. 14138 மெட்ரிக் டன்கள் அளவுள்ள அரிசி ஒதுக்கீடு செய்யப்பட்டது. ஆனால் கடந்த ஆண்டு இருப்பிலிருந்த அரிசியைச் சேர்த்து 28530 மெட்ரிக் டன்கள் வினியோகமாகியுள்ளது. ரூ. 1945—62 லட்சம் கூலியாகவும் கட்டுமான பொருள்களுக்காகவும் வேலைகளுக்கு வழங்கப்பட்டுள்ளது. 1980-81ம் ஆண்டு இவ்வேலைகளைச் செய்ய 2,48.842 நபர்களுக்குப் பயனுள்ள வகையில் வேலை வாய்ப்பு அளிக்கப்பட்டு 146.75 லட்சம் மனித நாட்களுள்ள வேலை திரட்டப்பட்டுள்ளது. நடைமுறை ஆண்டில் (81-82) 31—1—82 வரை 3, 31,011 நபர்களுக்கு வேலை வாய்ப்பு அளிக்கப்பட்டுள்ளது. இவர்கள் மூலம் 335·21 லட்சம் மனித நாட்கள் வேலை திரட்டப்பட்டுள்ளது. 1980—81ல்

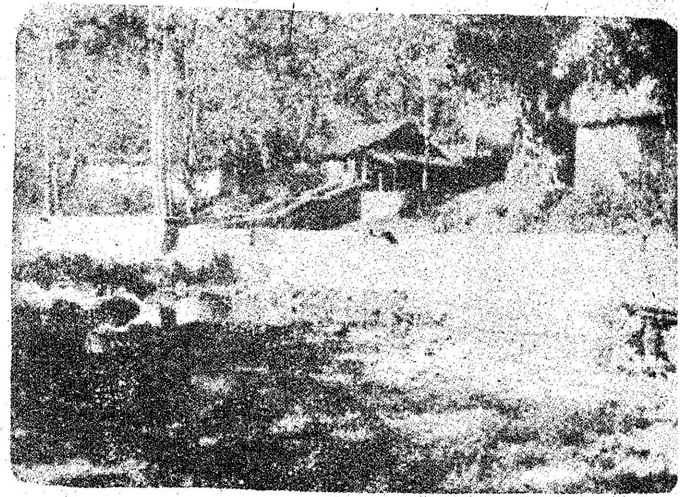

பயனுள்ள சமுதாய சொத்துக்கள் உருவாக்கப்பட்டதின் அளவு ரூ. 872.30 லட்சமும் நடைமுறை ஆண்டு 31—1—82 வரை ரூ. 2346·52 லட்சமும் ஆகும்.

வேலையின் தனித்தன்மை

கிராமங்கள் வளர்ச்சிக்கான எல்லாவிதமான சீரிய வாய்ப்புகளும் இத்திட்டத்தின் மூலம் அமைகின்றன. விவசாய கூலிகளுக்கு வேலையில்லாத பருவங்களில் தொடர்ந்து வேலை கொடுப்பதுமல்லாமல் நலிந்தவர்களுக்கு தேவையான அடிப்படை வசதிகளும் செய்து தரப்படுகின்றன. வரும் ஆண்டுகளில் ஆதி திராவிடர்களுக்கான வீட்டு வசதிகளும் பெரும் அளவிலான சமுதாய காடுவளர்க்கும் திட்டமும் செயலாக்க உத்தேசிக்கப்பட்டுள்ளது ஐந்து ஆண்டு முடிவில் இத்திட்டத்தினால் தமிழ் நாட்டிலுள்ள கிராமப் பகுதிகளில் ஒரு மறு மலர்ச்சியைக் காண இயலுமென எதிர்பார்க்கலாம்.

புதுக்கோட்டை மாவட்டத்தில்

தேசிய கிராமப்புற வேலை வாய்ப்புத் திட்டம்

எஸ். டி. காசிராஜன், ஐ.ஏ.எஸ்.,
மாவட்ட ஆட்சித் தலைவர்,
புதுக்கோட்டை.

கிராமப்புறங்களில் வாழும் வேலையில்லாத மக்களுக்குப் பயனளிக்கும் வகையில் கூடுதல் வேலை வாய்ப்பு அளித்தல் மற்றும் கிராமப் புறங்களில் அடிப்படை வசதிகளை மேம்படுத்தி நீண்ட காலச் சமுதாய சொத்துக்களை உருவாக்குதல் ஆகிய அடிப்படை நோக்கங்களைச் செயல்படுத்தும்திட்டம்தான் ''தேசிய ஊரக வேலை வாய்ப்புத் திட்டமாகும்''

தேசிய ஊரக வேலை வாய்ப்புத் திட்டம் 1980-ஆம் ஆண்டு அக்டோபர் மாதம் முதல் இம்மாவட்டத்தில் வேகமாகச் செயல்படுத்தப் பட்டு வருகிறது.

1980-ஆம் ஆண்டு அக்டோபர் மாதம் முதல் மத்திய அரசால் தொடங்கப்பட்ட இத் திட்டம் 31-3-81 முடிய மத்திய அரசின் முழு நிதி உதவியுடன் செயல்படுத்தப்பட்டது.

1—4—81 முதல் இத்திட்டத்திற்கு மாநில அரசு 50 சதவீதமும் மத்திய அரசு 50 சதவீதமும் நிதி உதவி செய்து வருகிறது.

தேசிய ஊரக வேலை வாய்ப்புத் திட்டத்தின் கீழ் எடுக்கப்படும் வேலைகள் அனைத்தும் துறை மூலமாகவே செயல்படுத்தப்படுவதால் இத்திட்டத்தின் முழுப் பயனையும் கிராம மக்கள் பெற வழி செய்யப்பட்டுள்ளது.

இத்திட்டத்தின் கீழ்,அடியில் கூறப்பட்டுள்ள வேலைகளை எடுத்துச் செய்ய அரசு அனுமதித்துள்ளது.

1. சிறு பாசன குளங்கள் மேம்படுத்துதல்
2. வெள்ளப் பாதுகாப்பு மற்றும் கழிவுநீர் வசதிகள் செய்தல்
3. மண்வளப் பாதுகாப்பு
4. காடுகள் வளர்த்தல்
5. உள்ளூர் சாலைகள் அமைத்தல்
6. அட்டவணை வகுப்பினருக்கும், மலை ஜாதியினருக்கும் பயன்படத்தக்க வகையில் திட்டங்கள் செயல்படுத்துதல்.
7. பள்ளிக் கட்டடங்கள் கட்டுதல்.
8. ஊராட்சி அலுவலகக் கட்டடங்கள் கட்டுதல்.
9. சமுதாயக் கூடங்கள் கட்டுதல்
10. மகப்பேறு நிலையங்கள் கட்டுதல்
11. ஆசிரியைகளுக்குக் குடியிருப்புக்கள் கட்டுதல்.
12. விவசாயக் காரியங்களுக்கான களங்கள் அமைத்தல்.

மேற்கண்ட வேலைகளில் காடு வளர்த்தல் மற்றும் அட்டவணை வகுப்பினருக்கும் மலை ஜாதியினருக்கும் பயன்படும் வேலைகள் குறைந்தது 10 சதவிகித வேலைகளாவது செய்யப்படவேண்டும் எனவும் விதியுள்ளது. மேற்கண்ட வேலைகளில் அரசு தீவிர கவனம் செலுத்துவது தெளிவாகிறது.

புதுக்கோட்டை மாவட்டத்தில் 72 பள்ளிக்கட்டடங்கள் கீழ்க்கண்டவாறு எடுத்துக் கொள்ளப்பட்டுள்ளன.

நாட்டுக்குத் தேவை தொழில் வளர்ச்சி!
தொழில் வளர்ச்சிக்குத் தேவை
டான்சி

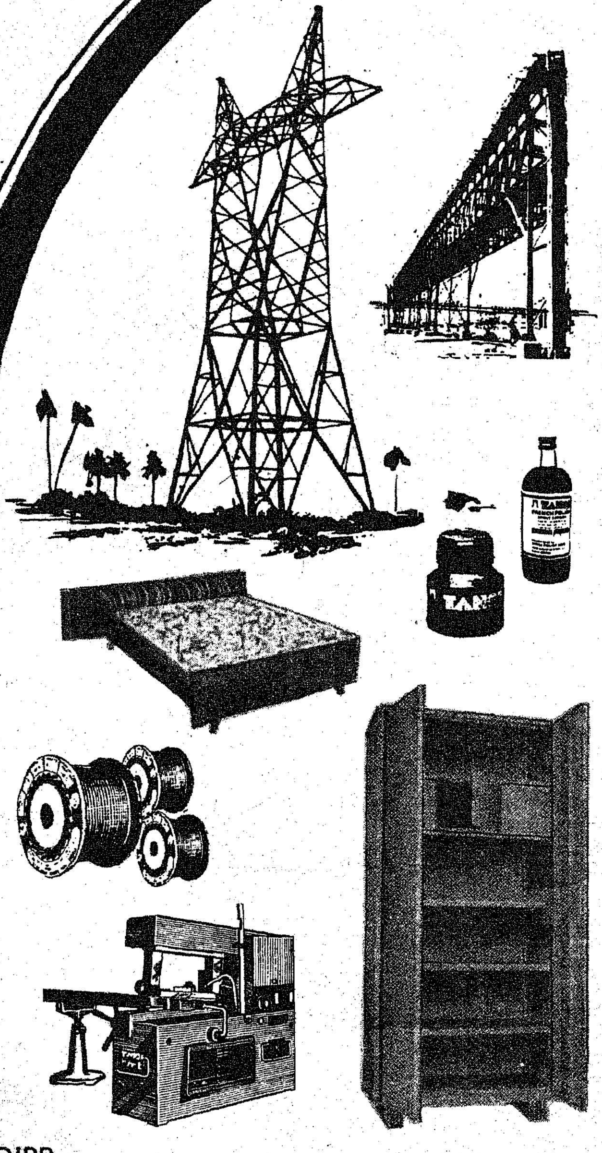

தொழில் துறைக்கும்
வீட்டு உபயோகத்திற்கும்
ஏற்ற பல்வேறு
சாதனங்களைத் தயாரிக்கும்
55 தொழிற்கூடங்கள்.
ஆண்டு ஒன்றுக்கு
ரூ. 23 கோடி மதிப்பு உற்பத்தி-
6000 நபர்களுக்கு வேலை வாய்ப்பு.

டான்சியின் தயாரிப்புகளில் சில:

- *இரும்பு கட்டுமானங்கள்*
- *நுண்ணலைக் கோபுரங்கள் மற்றும் மின்கடத்திக் கோபுரங்கள்*
- *இரும்பு மற்றும் மரத்தாலான நாற்காலிகள் முதலியன*
- *கொல்லுலை உறுப்புகள்*
- *இயந்திரக் கருவிகள்*
- *தோல் மற்றும் தோலினாலான பொருட்கள்*
- *விவசாயக்கருவிகள்*
- *வார்ப்பட இரும்புக் குழாய்கள்*
- *எனாமல் பூசிய செப்புக்கம்பிகள்*
- *பிரெஞ்சி பாலிஷ், காஸ்கட் ஷெல்லாக் மற்றும் அதைச் சார்ந்த பொருட்கள்.*

டான்சி

தமிழ்நாடு சிறுதொழில் நிறுவனம்

(தமிழ்நாடு அரசின் ஒரு நிறுவனம்)

1, ஒயிட்ஸ் சாலை, சென்னை 600 014
தொலைபேசி: 82161
தந்தி: TANSI டெலக்ஸ்: 41-7496 TNSI

DIPR

எண்	நியத்தின் பெயர்.	கட்டடங்களின் எண்ணிக்கை	ஒதுக்கீடு (ரூபாய்)
1.	2.	3.	4.
1.	அன்னவாசல்	10	4,20,000
2.	அரிமளம்	10	4,20,000
3.	திருமயம்	10	4,20,000
4.	விராலிமலை	10	4,20,000
5.	குன்னாண்டார் கோவில்	8	3,36,000
6.	கறம்பக்குடி	6	2,52,000
7.	பொன்னமராவதி	6	2,52,000
8.	புதுக்கோட்டை	6	2,52,000
9.	திருவரங்குளம்	6	2,52,000
	கூடுதல்	72	30,24,000

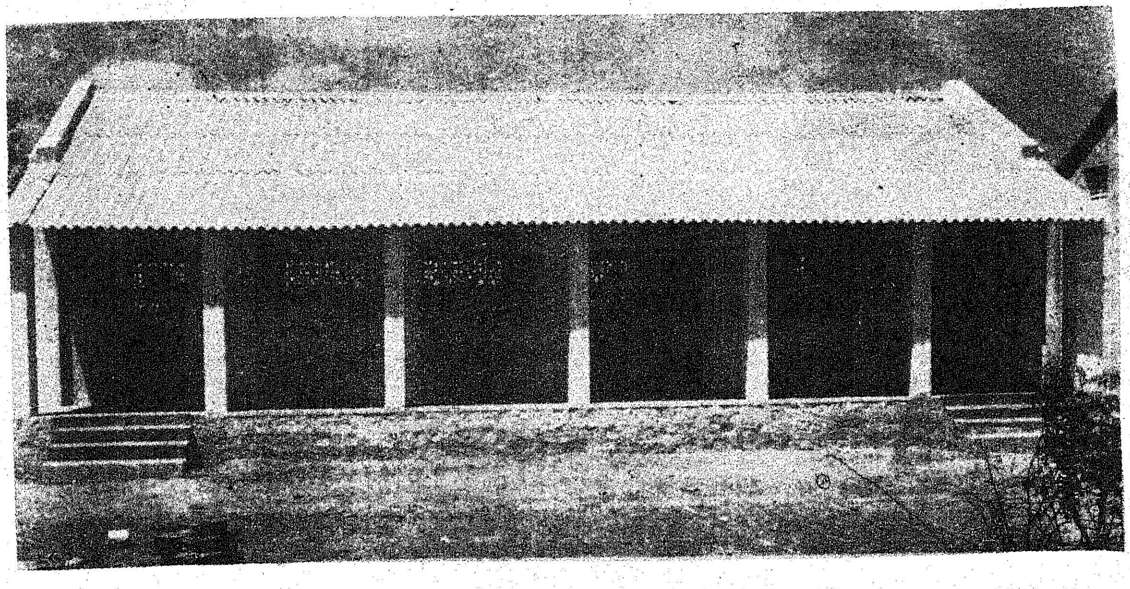

மேற்கண்ட 72 பள்ளிக் கட்டட வேலைகளில் 7 பள்ளிக் கட்டடங்கள் கட்டி முடிக்கப்பட்டுள்ளன. எஞ்சியுள்ள பள்ளிக் கட்டட வேலைகள் முன்னேற்றத்தில் பெரும்பாலும் முடிவுறும் நிலையில் உள்ளன. இதுவரை மேற்

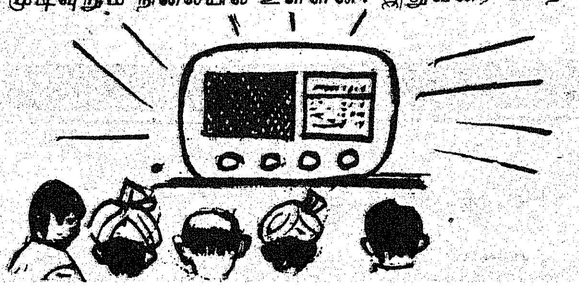

செய்யப்பட்டுள்ளது..

இத்திட்டத்தின் கீழ் 1981—82-ம் ஆண்டு மேற்குறிப்பிட்ட பள்ளிக்கட்டட வேலைகள் தவிர சாலைகள் அமைத்தல், குளங்களை மராமத்து செய்தல், குடிநீர் ஊரணிகளை ஆழப்படுத்துதல், வானொலி மன்றம் கட்டுதல்.

குளங்களுக்கு ரீவெட்மென்ட் கட்டுதல் போன்ற 1,747 வேலைகள் ரூ. 259.03 லட்சம் மதிப்பீட்டில் எடுக்கப்பட்டு அவைகளில் 812 வேலைகள் முடிக்கப்பட்டுள்ளன. எஞ்சியுள்ள 935 வேலைகள் பல்வேறு நிலைகளில் முன்னேற்றத்தில் உள்ளன. இதுவரை முடிவு பெற்ற வேலைகளின் மதிப்பு ரூ. 40,39,803.

இத்திட்டத்தின் கீழ் ரொக்கமாக கொடுப்பதற்காக ரூ 50 லட்சமும் தளவாடச் சாமான்கள் வாங்குவதற்காக ரூ 30,24,000 ஆக மொத்தம் ரூ 80,24,000 ஒதுக்கீடு வழங்கப்பட்டுள்ளது. இதைத் தவிர 1—4—81-ம் தேதி செலவழிக்கப்படாத தொகை ரூ-5,65,000-யும் சேர்த்து இத்திட்டத்தின் கீழ் 85,89,000 ரூபாயில் இதுவரை ரூ 29,69,836 செலவழிக்கப்பட்டுள்ளது.

மேலும் இத்திட்டத்தின் கீழ் இதுவரை 1420 மெட்ரிக் டன் அரிசி வரப்பெற்று இதுவரை 1072.511 மெட்ரிக் டன் அரிசி பயன்படுத்தப்பட்டுள்ளது.

கிராமப்புறங்களில் வாழும் மக்கள் குறிப்பாக வறுமைக் கோட்டிற்குக் கீழ் வாழும், ஏழை, எளிய மக்கள் வாழ்வு வளம் பெற மாநில அரசும் மத்திய அரசும், ஒருங்கிணைந்த ஊரக வளர்ச்சித்திட்டம் போன்ற நல்ல பல திட்டங்களைச் செயல்படுத்தி வரும் தருணத்தில் ''தேசிய ஊரக வேலை வாய்ப்புத் திட்டம்'' கிராமப்புற மக்களுக்கு மேலும் ஓர் வரப்பிரசாதமாக அமைந்துள்ளது. தமிழக அரசு செய்து வரும் தன்னிகரில்லாத தன்னிறைவுத் திட்டம் எல்லாவற்றிற்கும் மகுடமாக அமைந்து தேசிய ஊரக வேலை வாய்ப்புத் திட்டத்திற்கு அழகும், நிறைவும், ஆக்கமும் அளிக்கிறது என்று கூறினால் மிகையாகாது.

செங்கை மாவட்டத்தில் மீன் வளம்

மீனவர் கூட்டுறவு இயக்கப் பணியைச் செவ்வனே செய்யும் வண்ணம் 1959-ம் ஆண்டு நவம்பர் திங்கள் பன்னிரண்டாம் நாள் பதிவு செய்யப்பட்ட செங்கை மாவட்ட உள்நாட்டு மீனவர் கூட்டுறவுச் சம்மேளனம் 12.12.'59 முதல் செயலாற்றி வருகின்றது. செங்கை மாவட்டத்திலுள்ள 21 உள்நாட்டு மீனவர் கூட்டுறவுச் சங்கங்களை உறுப்பிராகக் கொண்ட இவ்விணையம் அச்சகங்களின் முன்னேற்றம் கருதி பல்வேறு அரசுத் திட்டங்களின் மூலம் நலன்களை நல்கி வருகின்றது. மாவட்ட அளவில் விளங்கிவரும் இந்நிறுவனம் கூட்டுறவுத் தத்துவங்களில் ஒன்றான ''கூட்டுறவு நிறுவனங்கட்கிடையில் கூட்டுறவு'' என்பதையினை விதையிட்டு பயிராக்கி வருகின்றது. இவ்வினையத்தின் தலையாய நோக்கங்களுள் கீழ்க்கண்டவை குறிப்பிடத்தக்கவையாகும்.

1. உள்நாட்டு மீனவர் கூட்டுறவுச் சங்க உறுப்பினர்களுக்கு வலைகள், படகுகள், கட்டுமரங்கள் மற்றும் மீன்பிடி சாதனங்களைக் குறைந்த விலையில் வாங்கி விநியோகம் செய்தல்.

2. ஏரிகள் குளங்களின் குத்தகையினை எடுத்து அதனை மீனவர் கூட்டுறவுச் சங்கங்களுக்கு உள்குத்தகை விடுதல்.

3. மீனவர் கூட்டுறவுச் சங்கங்களிடையே சேமிப்புப் பழக்கத்தை வளர்த்து ஒவ்வொரு சங்கமும் பொருளாதார வகையில் மேம்பாட்டு நிற்க உதவுதல்.

4. பெருமளவில் மீன்பிடி பொருள்களை வாங்கி சங்கங்களுக்கு விநியோகித்தலும் . சங்கங்களின் தேவையை அறிந்து மொத்தமாக மீன் மற்றும் உலர்ந்த மீன்களைக் கொள்முதல் செய்து விநியோகித்தலும், மீன் அங்காடி நிறுவி சம்மேளனத்தின் வியாபாரத்தைப் பெருக்குதலும்.

இணையத்தின் சாதனைகள்:

1976-77ம் ஆண்டு தொடங்கி இதுகாறும் ரூ. 8,32,093.48க்கு நைலான் நூல் கொள்முதல் செய்து ரூ. 9,20,023.58க்கு விற்பனை செய்துள்ளது. ரூ 18,450க்கு கட்டுமரம் தயாரிப்பதற்கான மரத்துண்டுகள் கொள்முதல் செய்து எண்ணூர் முகத்துவாரக்குப்பம், எண்ணூர் குப்பம் முதலிய மீனவர் கூட்டுறவுச் சங்கங்களுக்கு ஹிட்கா திட்டத்தின்கீழ் விற்பனை செய்துள்ளது. இணையத்தின் வியாபார லாபம் கீழ்க்கண்ட ஆண்டுகளில் குறிப்பிடும்படி முன்னேறியுள்ளது.

1976-77	1252.99
1977-78	1834.91
1978-79	14141.78
1980-81	83893.57

சம்மேளனத்தின் காப்புத் தொகை நிதியாக ரூ. 15,647- உள்ளது. கடந்த கூட்டுறவு ஆண்டில் இவ்விணையம் ரூ. 24917.66 நிகர லாபம் அடைந்துள்ளது.

செங்கை மாவட்ட உள்நாட்டு மீனவர் கூட்டுறவுச் சம்மேளனத்தின் சீரிய பணிகள்

லாபப்பிரிவினை செய்து இணையத்தின் உறுப்பினர்களான கூட்டுறவுச் சங்கங்களுக்கு 'டிவிடெண்ட்' வழங்க ஏற்பாடு செய்யப்பட்டுள்ளது.

சம்மேளனத்திலிருந்து பொது மக்களுக்குக் குறைந்த விலையில் தரமான மீன், மற்றும் இறால் உலர்ந்த மீன்கள் விற்பனை செய்ய மீன் அங்காடி ஒன்றினைச் செங்கை அகழிப்பண்ணையில் இவ்விணையம் நிறுவியுள்ளது.

இணையம் எதிர்நோக்கியிருக்கும் நடவடிக்கைகள் :

ஒருங்கிணைந்த கிராமிய முன்னேற்றத் திட்டங்களின் கீழ் வங்கி மூலம் மான்ய சலுகையோடு வழங்கவிருக்கும் நூல் மற்றும் நைலான் வலைகளை மொத்தமாக இணைக்கப்பட்ட சங்கங்களுக்காகக் கொள்முதல் செய்து விற்பனை செய்ய ஏற்பாடு செய்யப்பட்டு வருகிறது. மேலும் சம்மேளனமே மொத்தத்தில் ஊர்தி ஒன்றினை வாங்கி மீனவர் சங்கங்களுக்கு வாடகைகுத் தந்துதவியும் நிறுவவிருக்கும் மீன் அங்காடிகளுக்குத் தேவையான மீன்களைக் கொணர்வதற்கான ஏற்பாடுகளைச் செய்யவும் திட்டமிடப்பட்டுள்ளது. மீனவர் கூட்டுறவு இயக்கம் புதியதொரு வரலாறு படைக்கும்.

திருச்சினாங்குப்பம் பெரிய பாளையத்தம்மன் மீனவ மகளிர் கூட்டுறவுச் சங்கம்

பொருளாதார முன்னேற்றத்திலும், வாழ்க்கையிலும் பின்தங்கியிருக்கும் மீனவ மகளிரைப் பல விதத்திலும் மேன்மைக்கு கொண்டு வரவும், கூட்டுறவின் மேம்பாட்டை உணர்த்த அரசு ஏற்பாடு செய்து வருகின்றது. செங்கை மாவட்டத்தில் உள்ள திருச்சினாங்குப்பம் பெரிய பாளையத்தம்மன் மீனவ மகளிர் கூட்டுறவுச் சங்கம் தற்போது260 உறுப்பினர்களோடு அரசினிடமிருந்து ரூ. 5,000 பங்குத் தொகை உதவி ரூ. 20,000-மூலதனக் கடன் உதவி பெற்று செயல்பட்டு வருகிறது. உடனடியாக மீனவ மகளிருக்கு மீன் வியாபாரம் செய்ய குறைந்த வட்டியில் கடன் உதவி அளித்து, அதிக வட்டியை எடுத்துக் கொண்டு மக்களை உறிஞ்சி எடுக்கும் பணத் தரகர்கள் இடமிருந்து காப்பாற்றியது. மீன் தொழில் இல்லாத சமயங்களில் வீட்டில் இருந்தபடியே சிறு தொழில்களைச் செய்து வருவாய் ஈட்ட தற்போது தையல் இயந்திரங்கள் வழங்கப்படுகின்றன. மீனவ மகளிர் உறுப்பினர்களின் ஒத்துழைப்போடு இக்கூட்டுறவுச் சங்கம் மீனவ மகளிர் சமுதாயத்தை மேன்மைக்குக் கொண்டு வரும் என்பதில் ஐயமில்லை.

மீன் வளம்-செங்கை மாவட்டம்

கடல் மற்றும் உள்நாட்டு மீன் வளர்ப்பில் மிகச் சிறந்து விளங்கும் மாவட்டங்களுள் செங்கை மாவட்டம் குறிப்பிடத்தக்க

தாகும். 13[illegible] கிலோ மீட்டர் நீளமுள்ள கடலோரப் பகுதியினைக் கொண்ட இம்மாவட்டம் 63 கடல் மீனவக் கிராமங்களைக் கொண்டுள்ளது. இதன் கண் 32,000 மீனவர்கள் வாழ்கின்றனர்.

செங்கை மாவட்டத்தில் சத்தியமூர்த்தி சாகர் (பூண்டி) நீர்த்தேக்கம் உள்நாட்டு மீன் அபிவிருத்திக்கு மிகவும் ஏற்றதாக அமைந்துள்ளது. மேலும், செம்பரம்பாக்கம், மதுராந்தகம், உத்திரமேரூர் மற்றும் இதுபோன்ற அரசுடமையாக்கப்பட்ட நீர் நிலைகள் மீன் வளர்ப்பில் முக்கிய பங்கு வகிக்கின்றன. இம்மாவட்டத்திலுள்ள 36 அரசுடமையாக்கப்பட்ட நீர் நிலைகளின் மச்ச மகசூல் குத்தகை மூலம் ஆண்டுதோறும் ரூ. 65,000- வருவாயை அரசுக்கு ஈட்டித் தருகிறதென்பது மிகவும் பெருமைப்பட வேண்டியதாகும். ஆண்டுதோறும் 20,000 டன்கள் கடல் மீன் வகைகள் இம்மாவட்டத்தில் பிடிக்கப்படுகின்றன.

இந்தியாவிலேயே இரண்டாவது மிகப்பெரிய உவர் நீர் ஏரியாக விளங்கும் பழவேற்காடு ஏரி இம்மாவட்டத்தில் உள்ளது. இறால், நண்டு மற்றும் உவர் மீன் வகைகளை ஆண்டு முழுவதும் இந்த ஏரியிலிருந்து பிடித்து எண்ணற்ற மீனவர்கள் பயனடைந்து வருகின்றனர்.

கிராமிய மாதிரி மீன் வளர்ப்புக் குளங்கள்

செங்கை மாவட்டத்திலுள்ள 20 மாதிரி மீன் வளர்ப்புக் குளங்களில் மீன்பிடித்து பொது மக்களுக்குக் குறைந்த விலையில் மீன் விற்பனை செய்யப்படுவதுடன் மீன் வளர்ப்பினை லாபமகரமான முறையில் தனியார் மேற்கொள்ளவும் வழிகோலப்படுகிறது. ஆண்டுதோறும் சுமார் 17 டன் மீன் குளங்களிலிருந்து பிடிக்கப்பட்டு அவை ரூ. 35,800-க்கு விற்பனை செய்யப்படுகிறது. இதைத் தவிர மீன் வளர்ப்பைத் தனியார் மேற்கொண்டு அதன் மூலம் மீன் உற்பத்தியைப் பன்மடங்காகப் பெருக்கும் நோக்குடன் மீன் வேளர்ப்போர் மேம்பாட்டு முகவை ஒன்று இம்மாவட்டத்தில் துவக்கப்பட்டு செம்மையுடன் செயல்பட்டு வருகிறது.

ஒருங்கிணைந்த ஊரக வளர்ச்சித் திட்டம்

ஒருங்கிணைந்த ஊரக வளர்ச்சித் திட்டத்தின் கீழ் மீனவர்களுக்கு மானியத்துடன் கடன் வழங்கப்படுகின்றது. இத்திட்டத்தின் மூலம் மீனவர்கள் மீன்பிடி பொருள்களாகிய வலைகள், நூல்கள் மற்றும் இதர மீன்பிடி சாதனங்களைப் பெறவும், கட்டுமரம் நாட்டுப்படகுகளைச் சொந்தமாகப் பெறவும் உதவி செய்யப்படுகின்றது. இது தவிர மீன்பிடி தொழிலின் முன்னேற்றத்திற்காகவும் மீன்பிடிப்பை அதிகரிக்கவும் இயந்திரப் படகுகளைப் பெற இத்திட்டம் உதவி வருகின்றது. இத்திட்டத்தின் கீழ் தனியார்களுக்கு 33 1/3 சதவீதம் மானியமும் கூட்டுறவு அமைப்புகளுக்கு 50 சதவீதம் மானியமும் வழங்கப்படுகிறது.

மீனவர் கூட்டுறவுச் சங்கங்கள்

சமுதாயத்தில் பலவீனப் பிரிவினராயுள்ள மீனவர்களுக்கு வழிகாட்டும் ஒரு கலங்கரை விளக்கமாக மீனவர் கூட்டுறவுச் சங்கங்கள் இம்மாவட்டத்தில் விளங்கி வருகின்றன, என்றால் அது மிகையாகாது. கூட்டுறவின் மகத்தான தத்துவங்களைக் கொண்டு இயற்கையின் இடர்களுக்கிடையே வாழும் மீனவச் சமுதாயத்தை முன்னேற்ற வழி செய்யும் வகையில் 92 மீனவர் கூட்டுறவுச் சங்கங்களும் 4 மீனவர் கூட்டுறவு ஒன்றியங்களும் ஒரு மாவட்ட மீனவர் கூட்டுறவுச் சம்மேளனமும் செங்கை மாவட்டத்தில் இயங்கி வருகின்றன. 13.89 லட்சம் ரூபாய் மூலதனமாகக் கொண்டுள்ள இச்சங்கங்களில் சுமார் 12,000 உறுப்பினர்கள் உள்ளனர்.

உடுக்கையிழந்தவன் கைபோல் ஆங்கு மீனவர் தம் இடர்களையஅரசு தரும் சலுகைகளை யெல்லாம் வாங்கி வழங்கும் இம்மீனவர் கூட்டுறவுச் சங்கங்கள் அரசின் சமூக வளர்ச்சித் திட்டங்கள் பலவற்றில் விழுமிய பயன்களை மீனவர்கள் அடைய ஒப்பற்ற சேவை புரிந்து வருகின்றன.

தேசிய கூட்டுறவு வளர்ச்சிக் கழகத்தின் நிதி உதவி:

பாரதத்தின் அனைத்துக்கூட்டுறவு நிறுவனங்களும் வளமுடன் நலமாக வாழ வழிசெய்யும் வகையில் அமைக்கப்பட்ட இத்தேசிய அமைப்பு உற்பத்தியைப்பெருக்கத் திட்டமிட்டு செயல்படுத்தப்படும் அனைத்துக் கூட்டுறவு முயற்சிகும் நிதியுதவி நல்கி வருகின்றது. சிறப்பாக மீனவர் கூட்டுறவின் மூலம், வறுமைக் கோட்டிற்குக் கீழே உழலும் மீனவரின் வாழ்வை மேம்படுத்த இடைத்தரகர்களின் சுரண்டல்களிலிருந்து விடுவிக்க பல்வேறு வகையில் உதவி வருகின்றது.

1. மீன்பிடிக்க உதவும் வகையில் நாட்டுப் படகுகள், இயந்திரப் படகுகள் வலைகள் ஆகியவைகள்வாங்க கடனாகவும் மானியமாகவும் உதவி செய்யப்படுகின்றது.

2. மீனவர் கூட்டுறவுச் சங்கங்களின் பங்குத் தொகைகளை அதிகரிக்க உதவு வகையில் மீன்பிடி பொருமற்றும் மீன் வகைகளை வாங்கி விற்பனை செய்ய முதலீட்டினை அளித்து வருகின்றது.

3. மீன் பொருள்களை ஏற்றி செல்ல அதனை நுகர்வோர் தக்கதொரு இடத்தில் எடுத்து சென்று விற்பனை செய்ய ஊர்தி ஒன்றினை வாங்கிடவும் இக்கழகம் உதவுகின்றது.

4. மீன் பொருள்களைச் சேகரித்து வைக்கும் கிடங்குகளும், சில்லரை அங்காடிகளும் கட்டி வழங்கிட இந்நிறுவனம் உதவிசெய்கின்றது.

தமிழ்நாடு முழுவதும் இக்கழகத்தினின்று இதுவரை சுமார் 78 இலட்சம் ரூபாய் நிதியுதவி மீனவர் கூட்டுறவு மூலமாக வழங்கப்பட்டுள்ளது. ஆரம்பாக்கம் கிராமத்திலுள்ள ஆரம்பாக்கம் மீனவர் கூட்டுறவுச் சங்கம் பாட்டைக்குப்பம் மீனவர் கூட்டுறவுச் சங்கம் மூலமாக மீனவ அங்கத்தினர்கள் மீன்பிடி தொழிலை வசதியுடன் செய்ய நாட்டுப் படகுகள் மற்றும் வலைகள் வாங்க சுமார் 12.82 இலட்சம் ரூபாய் கடனாகவும் மானியமாகவும் வழங்கப்பட்டுள்ளது. இச்சங்கங்கள் பிடித்து வரும் மீனைச் சேகரித்து வைக்கக் கிடங்குகள் கட்டிடவும் ஏற்பாடு செய்யப்பட்டுள்ளது.

ஆரம்பாக்கம், பாட்டைக்குப்பம் போன்று பல மீனவர் கூட்டுறவுச் சங்கங்களுக்கு இத்தகைய நிதியுதவி வழங்க நடவடிக்கை மேற்கொள்ளப்பட்டுள்ளது.

மீனவர்களுக்கு வீட்டு வசதி

உண்ண உணவு, உடுக்கஉடை இருக்க வீடும் பெற்றால் வாழ்வின் இன்றியமையாத் தேவைகள் பூர்த்தியாகின்றதன்றோ! அரசின் மீனவர்களுக்கு இலவச வீடுகட்டும் திட்டத்தின் கீழ் ஆண்டுதோறும் ஒரு கோடிரூபாய் ஒதுக்கப்பட்டு வறுமைக் கோட்டிற்குக்கீழ் வாழும்மீனவர்களுக்கு வீடுகட்டி வழங்கப்படுகிறது. இதனால் குடிசைகளில் வாழும் மீனவர் இயற்கைச் சீற்றங்களின் அச்சம் தவிர்த்து வாழ வழி வகுக்கப்பட்டுள்ளது.

சீர்மிகு செங்கை மாவட்டத்தில் இதுகாறும் 1738 வீடுகள் கட்ட ஆணையிடப்பட்டது. 1235 வீடுகள் கட்டப்பட்டுள்ளன. இவ்வீடுகளைத் தமிழ்நாடு ஆதிதிராவிடர் வீட்டு வசதி மற்றும் மேம்பாட்டுக் கழகம் கட்டி தருகின்றது.

மீனவ மகளிர் முன்னேற்றத்தில் கூட்டுறவு

மீனவர் வாழ்வு மேம்படத் துவக்கப்பட்ட மீனவர் கூட்டுறவுச் சங்கங்களோடு தற்பொழுது மீனவ மகளிரையும் மீன் வியாபாரம் முதலியவற்றில் ஈடுபடுத்தி அவர் தம் வருவாயைப் பெருக்கும் நோக்கத்தில் தமிழக அரசு மீனவ மகளிர் கூட்டுறவுச் சங்கங்களை அமைக்கஅரசு துணை வழங்கியது. இத்திட்டத்தில் முதல்படியாக செங்கை மாவட்டத்தில் திருச்சினாங்குப்பத்திலும், தஞ்சை மாவட்டத்தில் அதிராம பட்டினத்திலும், நெல்லை மாவட்டத்தில் தருவைக் குளத்திலும் மீனவ மகளிர் கூட்டுறவுச் சங்கங்கள் முறையே 18.9.81,16.10.81 மற்றும் 6.1.82லும் பதிவு செய்யப்பட்டு செயல்பட்டு வருகின்றன.

செங்கை மாவட்டத்தில் திருச்சினாங்குப்பத்தில் அமைக்கப்பட்ட திருச்சினாங்குப்பம் பெரிய பாளையத்தம்மன் மீனவ மகளிர் கூட்டுறவுச் சங்கம் 22.9.81ந் தேதி முதல் செயல்பட்டு வருகின்றது. இச்சங்கம் ச்ங்க உறுப்பினர்களுக்காக நியாயவிலைக் கடை நடத்தவும், குறைந்த வட்டிக்கு முதல் பெற்று மீனவ மகளிர் வியாபாரம் செய்யவும் மீன் துறை சங்கத்திற்கு ரூ. 20,000- நடைமுறை மூலதனமாக வழங்கியுள்ளது. இத்துடன் அரசு சங்கத்தில் பங்குத். தொகை அதிகரிக்கும் வண்ணம் ரூ. 5,000-ஐ மூலதனமாக வழங்கியுள்ளது. அண்மையில் அச்சங்கத்தில்உறுப்பினர்களுக்கு மீன் வியாபாரம் செய்வதற்கான முன்பணமாக நபர் ஒன்றுக்கு ரூ. 100- வீதம் வழங்கும் விழாவொன்றுநடந்தேறியது.

செயல்முறை ஊட்டச் சத்துணவுத் திட்டம்

இத்திட்டம் செங்கை காஞ்சிபுரம், சோழவரம், பரங்கிமலை

தொகுப்பு: மருது

மற்றும் குன்னத்தூர் ஆகிய நான்கு ஊராட்சி ஒன்றியங்களில் செயல்படுத்தப்பட்டு வருகிறது. இத்திட்டத்தின் கீழ் சத்துள்ள மீன் உணவு சிறார்களுக்கும்மகப்பேறு அடைந்தவர்களுக்கும், கர்ப்பிணிகளுக்கும் இலவசமாக வழங்கப்பட்டு வருகிறது.

உவர்நீர் இறால் வளர்ப்பு

நன்னீரில் வளர்வது போல் உவர்நீரில் வளரும் இறால் வகைகளில் மிக முக்கியமான வகைகள் செங்கை மாவட்டத்தின் பழவேற்காடு ஏரியில் ஏராளமான அளவில் கிடைக்கின்றன. இவை வியாபார ரீதியிலும் லாபகரமானதாகக்கருதப்படுகின்றன. செங்கை மாவட்டத்தில் சுமார் 5,513 ஹெக்டேர்கள் உவர்நீர்ப் பரப்பு உள்ளதென்று புள்ளியியல் வல்லுநர் தெரிவித்துள்ளனர். அரசு மட்டுமின்றி தனியாரும் இறால் பண்ணைகள் நிறுவி வளம் பெற ஊக்குவிக்கும் வண்ணம் மாதிரி இறால் பண்ணைகளைப் பழவேற்காட்டிலும், வாணியஞ்சாவடியிலும் அரசுநிறுவியுள்ளது.

நன்னீர் இறால் வளர்ப்பு

உவர் நீரில் இறால் வளர்ப்பு மிகவும் லாபகரமாக இருப்பதால் பலர் இறால் வளர்ப்பை மேற்கொள்ள ஆர்வத்துடன் இருக்கிறார்கள். அதேபோல் நன்னீரில் கூட மிகவும் லாபக்ரமாக இறால் வளர்த்துப் பயன் அடைய முடியும்.

காவிரி ஆற்றுப் படுகையில் நன்னீர் இறால் குஞ்சுகள் குறிப்பாக ஜெடார்பாளையம் மற்றும் இதர அணைக்கட்டுப் பகுதிகளிலும் ஏராளமாகக் கிடைக்கின்றன. அவைகளை இரவு நேரங்களில் பிடித்து, ஹப்பாக்களில் வைத்திருந்து நாம் விருப்பப்பட்ட இடங்களுக்கு, உயிர்காற்று நிரப்பிய பாலிதீன் பைகளில் எடுத்துச் செல்லலாம்.

குளங்களிலும், ஏரிகளிலும், ஹெக்டேருக்குச் சுமார் 15,000 எண்ணிக்கை என்ற கணக்கில் இருப்புச் செய்து, பின் தேவையற்ற மீன் வகைகளை வேக வைத்து தினமும் 2 முறை உணவாகக் கொடுக்கலாம். 2 கிராம் எடையுள்ள குஞ்சு 5 மாத காலத்தில் 35 கிராம் முதல் 50 கிராம் வரை எடையை அடையும். ஒரு வருடத்தில் இரண்டு அறுவடை செய்தால் சுமார் 400 முதல் 500 கிலோ இறால் உற்பத்தி செய்யலாம். செலவு போக ஒரு ஹெக்டேரில் ஒரு வருடத்தில் கிட்டத்தட்ட ரூ. 10,000-லாபம் பெறலாம்.

மேற்சொன்ன இறால்வளர்ப்பு எல்லா நன்னீர்குளங்களிலும் ஏரிகளிலும் செய்து, மக்கள் பலனடையலாம். நன்னீர் இறால் உற்பத்தியை மேற்கொள்வதற்காகச்செங்கல்பட்டில் ஒரு இறால் பண்ணை 2.64 லட்ச ரூபாய் செலவில் நிறுவப்பட்டுள்ளது.

பெரியார் மாவட்டத்தில் கிராமப்புற வேலை வாய்ப்புத் திட்டம்

அ. ந. தியானேசுவரன்
இ.ஆ.ப.
மாவட்ட ஆட்சித் தலைவர்
பெரியார் மாவட்டம்.

"வயிற்றுக்கு சோறிட வேண்டும் இங்கு
வாழும் மனிதருக்கெல்லாம்"
—பாரதி

வறுமை பிணியகற்றி வளம் சேர்த்து "இதந்தரும் தொழில் செய்து" நிலையான சமுதாயச் செல்வங்களை உருவாக்கிடும் பெருமையுடையது தேசிய ஊரக வேலைவாய்ப்புத் திட்டம்.

நாட்டு பக்களில் நலிவுற்றோர், வறுமை வயப்பட்டோர், உழைப்பதற்குப் போதிய வாய்ப்பற்றோர், இவர்தமை ஒருங்கிணைத்து ஊருக்கு உகந்த திட்டங்களை உருவாக்கி, உழைப்புக்கேற்ற ஊதியத்தினை அரிசியாகவும், பணமாகவும்வழங்கி ஏனைய பிற திட்டங்களில் எடுத்துக் கொள்ள இயலாதவற்றையுங்கூட செயல்படுத்த வாய்ப்பளிக்கின்றது இத்திட்டம்.

"சக்தி தொழிலே அனைத்துமெனிற்
சார்ந்த நமக்குச் சஞ்சலமேன்?"

நாடு சுதந்திரம் பெற்று பல்லாண்டுகள் கடந்தும் பல சிறப்பு வளர்ச்சித் திட்டங்கள் மாநில அளவில் நிறைவேற்றப்படினும் உழைக்கும் திறனும் உள்ளத்துறுதியும் கொண்ட ஏழை எளியோர் வேலை வாய்ப்புகள் இன்றி ஏங்கித் தவிக்கும் இழிநிலை போக்கிட, பாசனத்திட்டங்களை மேம்படுத்துதல், நீர் சேமித்தல், வன வளர்ச்சி, சமுதாயத் தோட்டங்கள் அமைத்தல், கால்வாய்கள் வெட்டுதல், சாலைகள் அமைத்தல், மேம்பாடு செய்தல், பள்ளிக் கட்டடங்கள் கட்டுதல், சமுதாயக் கூடங்கள் கட்டுதல், ஊராட்சி மற்றும் அரசு புறம்போக்கு நிலங்களிலும் சாலையோரங்களிலும் மரங்கள் நடுதல் போன்ற பணிகளையும் மேலும் எடுத்துச் செய்யப்படும் பணிகள் ஏராளமான வேலையற்ற விவசாய மக்களுக்கு வேலைதரத் தக்க பணிகளாகவும் எடுத்துக்கொள்ளலாமென அரசு நெறிமுறைகள் வகுத்துத்தந்துள்ளது. உழைக்கும் திறனுக்குகேற்ற ஊதியத்தினை நேரடியாக வழங்குதல் மூலம் ஒப்பந்தக்காரர்களைத் தவிர்த்தலும் இத்திட்டத்தின் நோக்கமாகும்.

நிதிநிலை நிறைவாக இல்லாத ஊராட்சிகளிலும், ஒன்றியங்களிலும் இத்திட்டத்தின்கீழ்பல்வேறு பணிகளை எடுத்து செயற்படுத்த இயலுகிறது என்றால், அதற்கு முக்கிய காரணம் இத்திட்டத்தின் கீழ் மூன்றில் ஒரு பங்கு பொருட் செலவிற்காகத் தொகை ஒதுக்கப்படுகிறது. ஆகவே, இந்நிலையில் இதற்கு முன் கண்டிராத அளவுக்கு மத்திய மாநில அரசுகள் 50:50 என்ற விகிதாச்சாரத்தில் மான்யம் முழு அளவில் வழங்கி ஊராட்சி ஒன்றியங்களின் மூலமும், மற்ற துறைகள் மூலமும் செம்மையாகத் திட்டத்தைச் செயல்படுத்த அரசு முனைப்புடன் ஆணையிட்டது. அவ்வாணைக்கேற்ப நெடுஞ்சாலைக் கிராமப்பணித்துறை, வனத்துறை மற்றும் வேளாண்மைத் துறை ஆகியவைகள் ஒருங்கிணைந்து முழு மூச்சுடன் திட்டத்தைச் செவ்வனே செயல்படுத்தி வருகின்றன.

நலிவுற்று நிற்கும் ஆதிதிராவிடர் மற்றும் மலைவாழ் மக்களுக்குத் தன்னிறைவுத் திட்டத்தின்மூலமும், தனிப்பட்டபணிகள் ஆதிதிராவிடர் நலத் துறையினர் மூலமும், குடிநீர்த் திட்டம் தமிழ்நாடு குடிநீர் வாரியத்தினராலும், வீடுகட்டும் வசதி ஊரக வீட்டு வசதித் திட்டத்தின் மூலமும், குடிசைகளுக்கு மின்னொளி வழங்குதல் தமிழ்நாடு மின்சார வாரியம் மூலமாகவும் நிறைவேற்றப்படுகின்றன. ஆனால், எத்திட்டமும் ஆண்டுக்கு இவ்வளவுதான் செய்ய இயலுமென குறியீடு நிர்ணயிக்கப்பட்டு, அக்குறியீட்டிற்கேற்ற நிதி செலவு செய்யப்பட்டு நிறைவேற்றப்படுகிறது.

இந்தத் தேசிய ஊரக வேலை வாய்ப்புத் திட்டம் இவையனைத்தையும்கருத்திற்கொண்டு மத்திய மாநில அரசுகள் இணைத்து நிதி வசதி அளித்து செயற்படுத்தப்பட்டு வருகிறது. 10 விழுக்காடு தனிப்பட்ட முறையில் ஆதிதிராவிடர் மற்றும் மலைவாழ் மக்கள் பயனடையும் பணிகளுக்காகவே ஒதுக்கப்பட்டு, குறிப்பாக வீட்டு மனை இட ஒதுக்கீடு செய்து போதிய நிதி வசதியின்மை காரணமாக இடத்தை மேம்பாடு செய்ய இயலாமலும், வீடுகட்ட இயலாமலும் உள்ளவர்களுக்கு இடத்தை மேம்படுத்தி ஒட்டுமொத்தமாக வீடுகட்டித் தரவும் அவர்களுக்குக் குடிநீர்வசதி, வடிகால் வசதி, சாலைகள் அமைத்தல்-மேம்பாடு செய்தல் மற்றும் சமுதாயக் கிணறுகள் தோண்டுதல் போன்ற பணிகளை எடுத்து அந் நலிவுற்ற மக்களுக்குத் தனிப்பட்ட முறையில் வேலைவாய்ப்பளிக்கவும் அரசு நெறிமுறைகள் வகுத்துத் தந்துள்ளது.

''நாட்டினைத் துயரின்றிநன்
கமைத்திடுவதும்
உளமெனும் நாட்டை ஒரு
பிழையின்றி
ஆள்வதும், பேரொளி
ஞாயிறேயனைய
சுடர்தருமதியொடு துய
ரின்றி வாழ்தலும்
நோக்கமாகக் கொண்டு''

செயல்படும் திட்டம் என பாரதியின் வழியில் இதனைப் போற்றுதல் மிகையாகாது.

வனங்களைப் பாதுகாத்தல் சமுதாயக் காடுகளை மேம்படுத்துதல் சமுதாயத் தோட்டங்கள் அமைத்தல், சாலையோரங்கள் மற்றும் ஊராட்சி மற்றும் அரசுப் புறம்போக்கு நிலங்களில் மரங்கள் நடுதல் ஒதுக்கப்பட்ட நிதியில் 10 விழுக்காட்டிற்குக் குறையாமல் பயன்படுத்தி இதன்மூலம் ஊராட்சிகளின் வருமானத்தைப் பெருக்குதல் போன்ற ஆலோசனைகளை அரசு நல்கியுள்ளது.

மேற்காணும் கருத்துக்களை அடிப்படையாகக்கொண்டு பெரியார் மாவட்டத்தில் 1981-82ஆம் ஆண்டில் இத்திட்டத்தைச் செம்மையாகச்செயல்படுத்த ரூ.89.74 இலட்சம் நிதியாகவும், 1.4.82ல் எஞ்சியிருந்த அரிசி 436.888டன்னுடன் கூடுதலாக 520 டன் ஒதுக்கி, கூலியாக தொழிலாளர்களுக்கு ரூ. 7 வீதம் நாளொன்றுக்கு 1 கிலோ அரிசியும் ரொக்கமாக ரூ. 5.25ம் வழங்க முதல் அரையாண்டுக்கு அரசு நிதி ஒதுக்கீடு செய்யப்பட்டிருந்தது. இந்நிதியனைத்தும் முழுஅளவில் தற்போது பயன்படுத்திக்கொண்டு 14434 நபர்களுக்குத் தொடர்ந்து வேலை வாய்ப்பளிக்கப்பட்டு, நாளதுவரை 12.44 இலட்சம் மனிதச் சக்தித் திறனை ஏற்படுத்தியுள்ளது.

இத்திட்டத்தின்கீழ் 5 ஆண்டுகளில் செயல்படுத்த 5689 பணிகள் ரூ. 894.70 இலட்சத்திற்குத் திட்டமிடப்பட்டு மாவட்டக் குழுவின் பரிந்துரையுடன் அரசுக்கு அனுப்பப்பட்டுள்ளது. இத்திட்டத்தின் இரண்டாவது கட்டமாகச் செயலில் உள்ள விவரங்கள் கீழே விவரிக்கப்பட்டுள்ளன:

சமுதாயக் காடுகள் மற்றும் மரம் வளர்ப்புப் பணிகள்:

1981-82ல் ஆண்டில் 312 பணிகள் 31.02 இலட்சம் மதிப்பீட்டில்எடுக்கப்பட்டு செயல்படுத்தப்பட்டு வருகிறது. இத் திட்டத்தின்கீழ் சாலையோரங்களில்நிழல் மற்றும் பலன்தரும் மரங்கள் நடப்பட்டும் ஊராட்சி மற்றும் அரசு புறம்போக்கு நிலங்களில் தென்னை மரங்களும் நடப்பட்டு வருகின்றன. இம்மரங்கள் இன்னும் சில ஆண்டுகளில் ஊராட்சிகளுக்கு நல்ல வருமானத்தை ஈட்டித்தரும். மேலும், தாளவாடி மற்றும் பர்கூர் வனங்களில் மரம் வளர்ப்பு மற்றும் காடுகளை மேம்படுத்தத் திட்டமிட வன அலுவலருடன் ஆலோசனை நடத்தப்பட்டு வருகிறது.

ஆதிதிராவிடர்களுக்கு வீட்டு மனை, குடியிருப்புப் பகுதி - மேம்பாடு, சமுதாயப் பாசன வசதி யளித்தல்:

இத்திட்டத்தின் கீழ் 180 பணிகள் 31.58 இலட்சம் மதிப்பில் திட்டமிடப்பட்டுச் செயல்படுத்தப்பட்டு வருகிறது. ஆதிதிராவிடர் குடியிருப்புகளிலிருந்து மயானங்

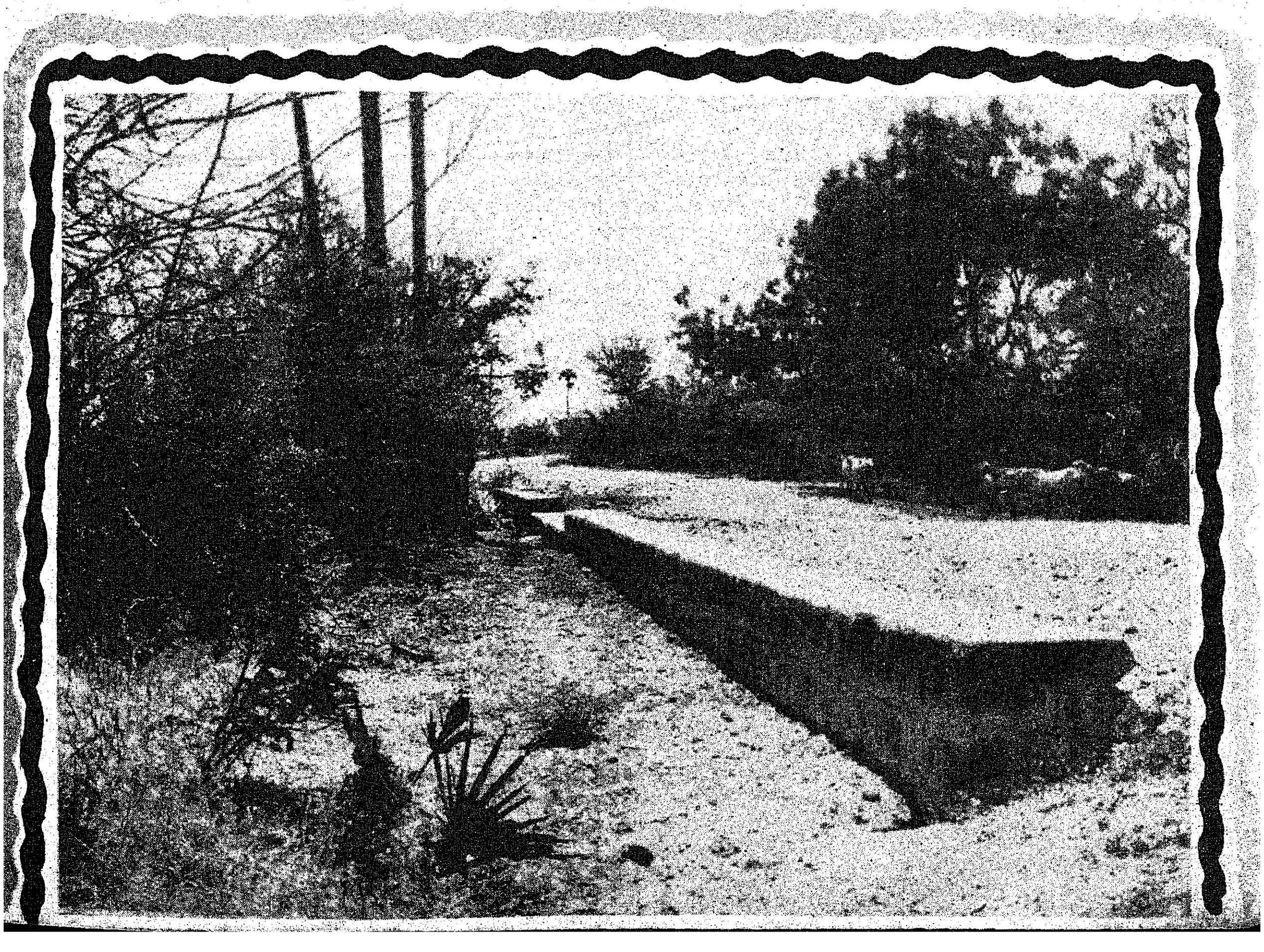

களுக்குச் செல்ல சாலை வசதியில்லாத குடியிருப்புகளுக்குச் சாலை வசதியும், கசிவுநீர்தேங்கி சுகாதாரக் கேடு விளைவிக்கும் இடங்களிலெல்லாம் அவைகளை வெளியேற்ற வடிகால் வசதியும் மழைநீர் தேங்காமல் வெளியேற சிறுபாலங்களும். வெள்ளத்தால் பாதிக்கப்படாமலிருக்க வெள்ளத் தடுப்புச் சுவர்களும் கட்டப்பட்டு வருகின்றன. மேலும், அரசால் நில ஒதுக்கீடு வழங்கப்பட்டு ஒதுக்கப்பட்ட இடம் வீடுகட்ட முடியாத நிலையில் உள்ளவைகளை மேம்பாடு செய்து வீடு கட்டித்தரத் திட்டமிடப்பட்டு ஊராட்சி ஒன்றிய ஆணையர்களால் சர்வே செய்யப்பட்டு வருகிறது. எங்கெல்லாம் மேம்பாடு தேவையென்பதை சர்வே முடிந்ததும் வேலைகள் தொடங்க அனுமதி வழங்கப்படவுள்ளது.

சாலைகள் அமைத்தலும், மேம்பாடு செய்தலும்:

இத்திட்டத்தின் கீழ் 987 பணிகள் ரு. 110.10 இலட்சம் மதிப்பீட்டில் திட்டமிடப்பட்டுள்ளது. புதிய சாலைகள் அமைத்தல், ஊராட்சி ஒன்றியங்களின் மற்றும் ஊராட்சிச் சாலைகளுக்குக்கப்பிப் போடுதல் போன்ற பணிகள் எடுத்துச் செய்யப்பட்டு வருகின்றன.

பள்ளிக்கட்டடங்கள். பாலர் காப்பகங்கள் மற்றும் இதர கட்டட வேலைகளாவன;

இத்திட்டத்தின்கீழ் அரசால் 34 பள்ளிக் கட்டடங்கள்பொருட்களுக்கான தொகை ரூ. 14.28 இலட்சம் ஒதுக்கப்பட்டுள்ளது. இந் நிதியினைக் கொண்டு தன்னிறைவுத் திட்டம் செயற்படுத்தப்படாத ஊராட்சி ஒன்றியங்களுக்குப் பகிர்ந்தளித்து கூடுதல்கட்டடங்கள் கட்டி முடிக்கப்பட்டுள்ளன. இட நெருக்கடியில் அவதியுற்ற பள்ளிகளுக்கு இத்திட்டம் ஒரு பெரும்பேறு. மேலும் சத்தி ஊராட்சி ஒன்றியத்தில் பாலர் காப்பகக் கட்டடங்கள் இத்திட்டத்தின்கீழ் கட்டப்பட்டு வருகிறது.

பள்ளியில் பயிலும் ஏழைச் சிறுவர் சிறுமியர்க்குப் பகல் உணவு சமைக்கக் கூடங்கள் அமைத்தலும், பள்ளிகளின் சுற்றுப்புறத் தூய்மையைப் பாதுகாத்திடவும், குழந்தைகளுக்கு நல்ல பழக்கத்தையேற்படுத்தவும், பள்ளிகளுக்கருகில் சிறுநீர் கழிப்பிடங்கள் அமைத்தலும், இத்திட்டத்தின் கீழ் செயல்படுத்தப்படுகின்றன.

வாரச் சந்தைகளில் தரையிலே அமர்ந்து நடத்திவரும் வியாபாரத்தை மேடை மீது அமர்ந்து வாங்குவோரின் வசதிக்கேற்ப சந்தைகளிலெல்லாம் மேடைகள் அமைக்கப்பட்டும், சந்தையின் வருமானத்தைப் பெருக்க சுற்றுச் சுவர் இல்லாத சந்தைகளுக்குச் சுற்றுச் சுவர்களும் கட்டப்பட்டுள்ளன.

சிறுபாசன மேம்பாடு, வெள்ளத் தடுப்பு, வடிகால் வசதி, பள்ளி கட்டடங்கள் இதரப் பணிகள்:

இம்மாவட்டத்தில் இதுவரை ரூ. 23 இலட்சம் மதிப்புள்ள 243 வெள்ளத்தடுப்பு மற்றும் வடிகால் பணிகள், ரூ.2.56 இலட்சம் செலவில் வன வளர்ப்பு - மரம் நடுதல் ரூ. 52 இலட்சம் செலவில் 504 சாலைகள் அமைத்தல் மற்றும் மேம்பாட்டுப் பணிகள், ரு.26.64 இலட்சம் செலவில் 15 பள்ளி மற்றும் இதர கட்டடப்பணிகள், ரூ. 5 இலட்சம் செலவில் ஆதிதிராவிடர்களுக்குகுடிநீர், வீட்டுமனை வசதி அளிக்கும் பணிகள் ஆகியவை நிறைவேற்றப்பட்டுள்ளன. இத்திட்டத்தின் கீழ் 223 வேலைகள் நடைபெற்று வருகின்றன. இந்த ஆண்டின் இறுதிக்குள் அவை நிறைவுபெறும் வாய்ப்புள்ளது.

மேற்குறித்த திட்டங்களின்கீழ் நடப்பாண்டில் 109 இலட்சம் செலவு செய்யப்பட்டு 1020 வேலைகள் முடிக்கப்பட்டுள்ளன. மீதமுள்ள 222 வேலைகள் முன்னேற்றத்தில் உள்ளன.

தேசிய ஊரக வேலைத் திட்டமான இச்சிறப்புத் திட்டம், கிராமக்களின் வளமான வாழ்வுக்கு வழிகோலுவதோடு அதனால் கிராமங்களில் மறுமலர்ச்சி ஏற்படுமென உறுதியாக நம்பலாம்.

இயங்கும் மண் ஆய்வுக் கூடம்

மண்ணின் தன்மையை ஆய்வு செய்து அதன் தன்மைக்கு ஒப்ப உரமிடுதல் அல்லது சீர்திருத்தம் செய்து பயிரிடுதல் மிகவும் நன்மை பயக்கும். குமரி மாவட்டத்தில் மண் ஆய்வு செய்வதற்காக புதிதாக அமைக்கப்பட்டுள்ள இயங்கும் மண் ஆய்வுக் கூடம் 21—1—1982 அன்று தூத்தூரில் நடைபெற்ற மத்திய அரசு களவிளம்பரத் துறை ஏற்பாடு செய்திருந்த 'வளர்ச்சிப் பணி தீவிர விளம்பர இயக்கத் துவக்க நாள் விழாவில் இயக்கி வைக்கப்பட்டது.

மாவட்ட அளவிலுள்ள விவசாயிகளுக்கு மண் மற்றும் தண்ணீர் பரிசோதனை செய்து அதன்படி பரிந்துரைகளை அன்றே அவர்களிடம் தெரிவிக்கப்படுகிறது. வட்டார வேளாண்மைப் பணியாளர்கள் விவசாயிகளுக்கு விளம்பரம் செய்து இயங்கும் மண் ஆய்வுக்கூடம் முகாம் செய்யும் நாட்களைத் தெரிவித்து மண்மாதிரிக்ளைச் சேகரித்து வைப்பார்கள். இவ்வாறு விவசாயிகளிடமிருந்து வேளாண்மைக் களப்பணியாளர்கள் மூலமோ அல்லது நேரிடையாகவோ பெறப்பட்ட மண் மாதிரிகளை இயங்கும் மண் ஆய்வுக்கூடத்தில் வைத்துப் பரிசோதனை செய்து அன்று மாலையே பரிந்துரைகள் கொடுக்கப்படுகின்றன. இது தவிர விவசாயிகளின் சந்தேகங்களுக்கும் விளக்கங்கள் கொடுக்கப்பட்டு நேரிடையாகத் தீர்க்கப்படுகின்றன.

மண் பரிசோதனையின் மூலம் அதன் கார, அமிலநிலைகள் அறியப்படுகிறது. உதாரணமாக குமரி மாவட்டத்தில் நெல் பயிரிடும் நிலங்களில் பாதிக்கு மேல் அமில நிலங்கள் உள்ளன. இதனால் நெல் மகசூல் மிகவும் பாதிக்கப்படுகிறது. மண்ணைப் பரிசோதனை செய்து பரிந்துரைப்படி சுண்ணாம்பிட்டு அமிலநிலத்தைத் திருத்துவதால் அதிக மகசூல் பெற்று விவசாயிக்கு இலாபம் கிடைக்க வழி ஏற்படுகிறது. மண் வளம் பாதுகாக்கப்படுகிறது. இது தவிர மண்ணின் தழைச்சத்து, மணிச்சத்து, சாம்பல் சத்து இவைகளைச் சோதனை செய்து பயிருக்குத் தக்கபடி தக்க தருணத்தில் உரமிடப் பரிந்துரை செய்யப்படுகிறது.

நீரின் தன்மைகளையும் இவ் ஆய்வுக் கூடம், பரிசோதனை செய்து உப்பு நீராக இருந்தால் அதற்கேற்ற மகசூல் தரக்கூடிய பயிர் வகைகள் பரிந்துரை செய்யப்படுகிறது. இதன் மூலம் விவசாயிகள் உப்பு நீரைப் பாய்ச்சி, விதையின் முளைப்புத் திறன் பாதிக்கப்படுவதால் அடையும் இழப்பு தவிர்க்கப்படுகிறது.

இந்த இயங்கும் மண் ஆய்வுக் கூடத்திற்காக உதவித் தொகையாக சிறு உழவர் மேம்பாட்டுத் திட்ட நிறுவனம் ரூபாய் 3.23 இலட்சம் கொடுத்திருக்கிறது. மண் பரிசோதனை செய்து அதன் பரிந்துரையின்படி உரமிடுவதால் ஏழை விவசாயிகள் உர விரயத்தைத் தடுத்து உரச் செலவை மிச்சப்படுத்தி அதிக மகசூல் பெற்று நிறைந்த இலாபம் அடையலாம்.

தீண்டாமை வேண்டாமே!

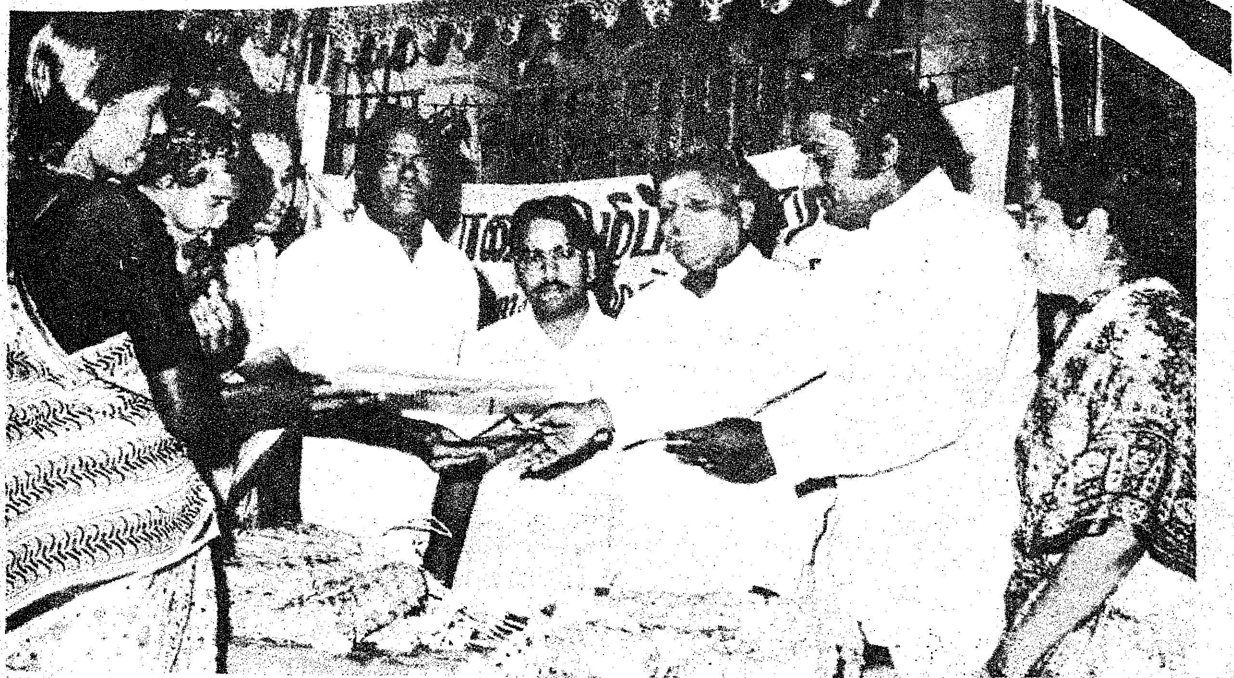

சென்னை நகரின் பல்வேறு பகுதிகளில் தீண்டாமை ஒழிப்பு வாரவிழா ஒருவாரக் காலம் மிகச் சிறப்பாக கொண்டாடப்பட்டது. அவ்வமயம் ஆதிதிராவிடர் நலனைக் காப்பதற்குத் தமிழக அரசு சார்பில் பல்வேறு வகையில் உதவிகள் வழங்கப்பட்டன.

ஒருவார விழாவின் தொடக்க விழாவாக 29-1-82 அன்று சென்னை இராயபுரம் பகுதியில் தீண்டாமை ஒழிப்பு வாரவிழா கொண்டாடப்பட்டது. சென்னை மாவட்ட ஆட்சித் தலைவர் திருமதி சி.கே. கரியாலி, இ.ஆ.ப., விழாவிற்குத் தலைமையேற்று உரையாற்றும்போது, இந்த ஒரு வாரக்காலத்தில் தீண்டாமை ஒழிப்புப் பற்றிய கருத்தரங்கு, தேசிய சமூகப்பணி தொண்டர்களைக் கொண்டு ஆதிதிராவிடர் காலனிகளை சுத்தம் செய்தல் மற்றும் குழந்தைகளுக்கு மருத்துவப் பரிசோதனையும் செய்தல், ஆதிதிராவிட மாணவர்களுக்கிடையே விளையாட்டுப் போட்டி நடத்துதல், கலப்புமணத் தம்பதிகளுக்கு ரொக்கப் பரிசுகள் வழங்குதல் ஆதிதிராவிட மாணவ மாணவிகளுடைய கலை நிகழ்ச்சிகள் நடத்துதல் போன்ற ஏற்பாடுகள் செய்யப்பட்டுள்ளதாகவும், தமிழக முதல்வர் ஆதிதிராவிடர் நலனுக்கு நல்ல திட்டங்கள் தீட்டியுள்ளார். அதைச் செயல்படுத்தவும் உங்கள் குறைகளைக் களையவும் தக்க நடவடிக்கை எடுக்கப்படும் என்றும் குறிப்பிட்டார்.

விழாவில் ஆதிதிராவிடர் மற்றும் பழங்குடி மக்கள் நல இயக்குநர் திரு பி.எல். பொன்னுசாமி, இ.ஆ.ப., அவர்கள் 32 ஆதிதிராவிடர்களுக்குத் தையல் இயந்திரம், சலவைக்கருவிகள், வீட்டுமனைப் பட்டாக்கள் போன்றவற்றை வழங்கி விழாவில் பேசும்போது, ஆதிதிராவிட மாணவர்கள் கல்வி சலுகை பெற்றிட அவர்களுடைய ஆண்டுவருமானச் சான்றிதழ் ரூ. 3,000-லிருந்து ரூ. 6,000 ஆக உயர்த்திடவும், மலைவாழ் மக்களுக்கென 12 பள்ளிகள் திறக்கவும், உயர்வகுப்பைச் சேர்ந்தவர்கள் ஆதிதிராவிடர் குடியிருக்கும் பகுதிகளில் வீடு கட்ட முன்வந்தால் ரூ. 1000 மான்யமாகவும், செருப்பு தைக்கும் தொழிலாளருக்கு கடை வைப்பதற்கு ரூ. 800 கடனாகவும் அதில் ரூ. 400 மான்யமாகவும் தமிழக அரசு வழங்குகிறது. கிராமங்களில் ஆதிதிராவிடர் குடியிருக்கும் இடங்களில் தான் கூட்டுறவுக் கடைகள் திறத்தல் வேண்டும் என்று தமிழக அரசு பிறப்பித்த ஆணையைப் பாராட்டி பிற மாநிலங்களும் பின்பற்றுவதற்கு உள்ளன எனக் குறிப்பிட்டார்.

31-1-82 ஸ்டெல்லா மேரிக் கல்லூரியில் கருத்தரங்குக் கூடத்தில் தீண்டாமை ஒழிப்புக் கருத்தரங்கிற்கு ஏற்பாடு செய்யப்பட்டிருந்தது. கருத்தரங்கிற்கு வந்திருந்தோரை வரவேற்று பேசிய மாவட்ட ஆட்சித் தலைவர் திருமதி சி.கே. கரியாலி இ.ஆ.ப.

இரா. வைகுந்தன்
செய்தி-மக்கள் தொடர்பு அலுவலர்,
மாவட்ட ஆட்சித் தலைவர்
அலுவலகம்,
சென்னை-1.

கருத்தரங்கில் கூறப்படும் கருத்துக்கள் அறிக்கையாகத் தயாரிக்கப்பட்டு அரசுக்கு அனுப்பப்படும் எனக் குறிப்பிட்டார்.

சென்னைப் பல்கலைக்கழகத்தின் முன்னாள் துணைவேந்தர் திரு என்.டி. சுந்தரவடிவேலு கருத்தரங்கினைத் துவக்கி வைத்துப் பேசினார்.

ஆதிதிராவிடர் மற்றும் பழங்குடி மக்கள் நல இயக்குநர் திரு. பி.எல். பொன்னுசாமி, இ.ஆ.ப.

கருத்தரங்கின் நிறைவுரையாற்றினார்.

மூன்றாம் நாள் (1-2-82) அன்று காலை எழும்பூரையடுத்த பூபதி நகரில் பள்ளிச்சீருடையில் பாங்காய் பெண்கள் குழுமியிருந்தது கண்கொள்ளாக் காட்சியாய் இருந்தது. அன்றுதான் ஆதிதிராவிடர் குடியிருப்புச் சுற்றுப்புறங்களைத் துப்புரவு செய்தலும் குழந்தைகளுக்குப் பல், கண் பரிசோதனை செய்தலும் நடைபெற்றது. இப்பணியில் மாநிலப் பெண்கள் மேல்நிலைப்பள்ளி, மற்றும் அவ்வை இல்ல டி.வி.ஆர். பெண்கள் மேல்நிலைப் பள்ளியைச் சேர்ந்த தேசிய நலப்பணி பெண் தொண்டர்கள் 60 பேரும் மற்றும் மருத்துவர்களும் கலந்து கொண்டார்கள்.

விழாவிற்குத் தலைமையேற்ற மாவட்ட ஆட்சித் தலைவர் அவர்கள், இவ்வார விழாவின்போது மாணவர்களும், மாணவிகளும் சுற்றுப்புறங்களைத் தூய்மையாய் வைத்தல், சிறிய குடிசையில் பெரிய குடும்பங்கள் இருக்க இடமில்லாமல் அல்லல்படுவதைக் குடிசை மக்களிடையே இம்மாணவர்கள் எடுத்து விளக்குவார்கள் எனக் குறிப்பிட்டார்.

மாண்புமிகு கல்வி அமைச்சர் திரு செ.அரங்கநாயகம் அவர்கள் இப்பணியினைத் துவக்கிவைத்துப் பேசும்போது, “இங்கு வந்து சமூக சேவையில் ஈடுபடுபவர்களுக்கு ஊதியம் வழங்கப்படுவதில்லை. அவர்கள் சுற்றுப்புறங்களை எப்படிச் சுத்தமாக வைத்துக்கொள்ளவேண்டுமென கற்றுத் தருகிறார்களோ அப்படியே தினமும் இங்கேயுள்ளவர்கள் செயல்படவேண்டும். நாம் முன்னேற வேண்டும் என்ற எண்ணம் அனைவருக்கும் வரவேண்டும். புரட்சித் தலைவரோ அல்லது நாங்களோ மிகவும் சாதாரண குடும்பத்திலிருந்து வந்தவர்கள். துன்பம் என்றால் என்னவென்று எங்களுக்குத் தெரியும். அப்படிப் பட்ட துன்பங்கள் எவரும் அடையக் கூடாது என்றுதான் இந்த அரசு பாடுபட்டு வருகிறது” எனக் குறிப்பிட்டார்கள்.

சென்னைப் பெரியமேட்டில் 2-2-82 அன்று கலப்பு மணத் தம்பதிகளுக்குப் பரிசுகள் வழங்கும் விழா நடைபெற்றது. மாவட்ட ஆட்சித்தலைவர் உரையாற்றிட மாண்புமிகு ஆதிதிராவிடர் நலத்துறை அமைச்சர் திரு எம். விஜயசாரதி அவர்கள் கலப்புமணத் தம்பதிகளுக்கு தலா ரூ.300 ரொக்கப் பரிசுகளும், ரூ. 4000 -க்கு வைப்பு நிதி காசோலையையும் கலப்புமணச் சான்றிதழ்களையும் வழங்கி ஒரு கலப்பு மணத்தம்பதிகளின் குழந்தைக்குத் தமிழ்ச்செல்வி என்றும் பெயர்சூட்டி வாழ்த்தினார். 175 ஆதி ஆந்திரர்களுக்கு வீட்டுமனைப் பட்டாக்களும், 6 நபர்களுக்குச் சிறுதொழில்செய்ய கடன் தொகைகளும், 3 நபர்களுக்கு இலவசத் தொழிற்கருவிகளும் வழங்கிப் பேசும்போது, ஆதிதிராவிடர் நலன் பெற்றிட தமிழகத்தில் உள்ள அனைத்துக் கட்சிகளும் ஒருமித்த கருத்தை உடையதாக உள்ளது என்பதில் எவ்வித ஐயமுமில்லை. இச்சமுதாய மக்களின் வாழ்க்கைத் தரத்தை உயர்த்திட புரட்சித் தலைவர் தலைமையில் இயங்கிச் செயலாற்றி வருகிறோம். வறுமைக் கோட்டிற்கும் கீழே உள்ள மக்களின் குறைகளைக் களைவது தான் இவ்வரசின் முக்கிய நோக்கம். மத்திய அரசு அங்கீகாரம் பெற்று மாநில அரசு 1980 முதல் 5 ஆண்டிற்குள் ரூ. 353 கோடி ரூபாய் ஆதி திராவிட மக்களுக்கு செலவிடஉள்ளது. 9 இலட்சம் மக்கள் வறுமைக் கோட்டைத் தாண்டிடவும் திட்டமுள்ளது. கிராமப்புறங்களில் சாதி இனக் கலவரங்கள் ஏற்படுகிறது. இப்படிப்பட்ட விழாக்களின்மூலம் ஆதிதிராவிடரும் நாமும் ஒருவர் என்ற எண்ணத்தை ஏற்படுத்தவேண்டும் என்றார்.

ஐந்தாம்நாள் நிகழ்ச்சி(3-2-82) ஆரம்ப, நடுத்தர, உயர்நிலை, மற்றும் மேல்நிலைப் பள்ளி ஆதிதிராவிட மாணவர்கள் கலந்து கொண்டவிளையாட்டுப் போட்டி நேரு விளையாட்டு அரங்கில் நடைபெற்றது.

கலைவாணர் அரங்கில் 4-2-82-ல் சென்னை மாவட்ட ஆட்சித் தலைவர் திருமதி சி.கே. கரியாலி இ.ஆ.ப., தலைமையில் சமூக நலத்துறைச் செயலாளர் திருமதி அஞ்சனிதயானந்த் இ.ஆ.ப. அவர்கள் விளையாட்டுப் போட்டிகளில் வெற்றி பெற்ற மாணவர், மாணவிகளுக்குப் பரிசுகள் வழங்கினார்.

ஆதிதிராவிடர் மற்றும் பழங்குடிமக்கள் நல இயக்குநர் திரு பி.எல். பொன்னுசாமி அவர்கள் சிறப்புரையாற்றினார். மாணவர், மாணவிகளின் கலை நிகழ்ச்சிகளுடன் விழா இனிது முடிந்தது.

“கோ ஆப்டெக்ஸ்” ஒவ்வொரு வடிவமைப்பு நிலையத்திற்கும் சுமார் 20 அங்கத்தினர் கொண்ட நுகர்வோர் குழுக்கள் ஒவ்வொன்று அமைக்கப்பட்டன. இந்தக் குழு மகளிர் கல்லூரி முதல்வர்கள், மகளிர் சங்கங்களின் உறுப்பினர்கள், மகளிர் மருத்துவர்கள், மாணவிகள் மற்றும் இல்லத்தரசிகள் ஆகியோர் இடம் பெறுமாறு அமைக்கப்பட்டது.

வடிவமைப்பு நிலையங்கள் உற்பத்தி செய்த வடிவமைப்புகள் மற்றும் மாதிரித் துணிகள், அந்தந்த இடங்களில் பிரத்தியேக ஏற்பாடு செய்யப்பட்ட ஒரு நிகழ்ச்சியில் மேற்சொன்ன “நுகர்வோர் குழுவின் அங்கத்தினர்” பார்வைக்கு வைக்கப்பட்டன. அங்கத்தினர் தத்தம் விருப்பத்திற்கேற்ப கவர்ச்சியான வடிவமைப்புகளைத் தேர்ந்தெடுக்குமாறு கேட்டுக்கொள்ளப்பட்டனர். அனைத்து அங்கத்தினர் தேர்ந்தெடுத்த வடிவமைப்புகளை வரிசைப்படுத்தி 10 முதல் தரப்பட்ட வடிவமைப்புகளைக் கொண்டு சேலைகள் முழு அளவில் உற்பத்தி மேற்கொள்ளப்பட்டது. ஒவ்வொரு வடிவமைப்பிற்கும், 5 வண்ணச்சேர்க்கைகள் உபயோகிக்கப்பட்டன. ஆக இந்த உற்பத்தியில் 50 வித்தியாசமான

அயோத்தியா சேலைகள்

அமைப்புக் கொண்ட புடவைகள் பங்கு பெறும். இம்முறையில் ஒவ்வொரு வடிவமைப்பு நிலையமும் 25,000 சேலைகள் உற்பத்திக்கு ஏற்பாடு செய்கின்றன.

முதலாவதாகச் சேலம் வடிவமைப்பு நிலையம், இந்த உற்பத்தியை மேற்கொண்டுள்ளது. இந்த நிலையத்தால் உற்பத்தி செய்யப்பட்ட சேலைகள் அயோத்தியா சேலைகள் என்று பெயரிடப்பட்டன.

இப்புடவைகள் தமிழ்நாட்டில் உள்ள பெரிய விற்பனை நிலையங்களிலும், பிற மாநிலங்களில் உள்ள தெரிந்தெடுக்கப்பட்ட விற்பனை நிலையங்களிலும் விற்பனைக்குத் தயாராக உள்ளன.

கோவை மாவட்டம்:

கிராமப்புற வேலை வாய்ப்புத் திட்டப்பணிகள்!

ஏ.எல்.ஆர்

பலவீனப்பட்ட கிராமங்களில் வளம் தேக்கும் நோக்கத்தில் உருவாக்கப்பட்டதே தேசிய கிராமப்புற வேலை வாய்ப்புத் திட்டம்.

மத்திய அரசின் ஆறாவது ஐந்தாண்டுத் திட்டத்தின் ஒரு கூறாக அறிமுகப்படுத்தப்பட்ட இத்திட்டத்தைச் செயல்படுத்துவதில் ஊராட்சி மன்றங்கள் முக்கியப் பங்கு வகிக்கின்றன. ஊராட்சி 'மன்றங்களின் ஈடுபாடும் அக்கறையுமே' இத்திட்டத்தின் வெற்றிக்கு முழு முதற் காரணமாகும்.

சாலை வசதி, கல்விச்சாலை வசதி, குடிநீர் வசதி, சிறுபால வசதி போன்ற ஒன்பது அத்தியாவசியக் கிராமத் தேவைகளைப் பூர்த்தி செய்யும் விதத்திலேயே தேசிய கிராமப்புற வேலை வாய்ப்புத்திட்டம் வடிவமைக்கப் பட்டுள்ளது.

பல்வேறு மாநிலங்களில் செயல்படுத்தப்பட்டு வந்தாலும் கூட, இத்திட்டத்தை நிறைவேற்றுவதில் தமிழகமே முதலிடம் வகிக்கிறது.

மாவட்ட அளவில் இத்திட்டம் எப்படி நிறைவேற்றப்பட்டு வருகிறது என்பதை நேரில் கண்டறிவதற்காக அண்மையில் கோவை மாவட்டத்தில் நாம் சுற்றுப் பயணம் மேற்கொண்டோம்.

சூலூர், பொள்ளாச்சி, பெரிய நாயக்கன் பாளையம், காரமடை ஆகிய ஊராட்சி ஒன்றியங்களில் எங்கள் பயணம் தொடர்ந்தது.

சூலூர்

கோவை மாவட்டத்திலுள்ள சூலூர் ஊராட்சி ஒன்றியத்தின் பல்வேறு ஊராட்சிகளிலும் - பள்ளிக்கட்டடம் 3, ஊராட்சி மன்றக் கட்டடம் 7, மேல் நிலை நீர்த் தேக்கத் தொட்டி 19, வடிகால் அமைப்பு 21, சிறுபாலம் மற்றும் சாலைப் பராமரிப்பு 12, வெள்ளத் தடுப்புச் சுவர் 2, மதிய உணவுக்கான சமையல் கூடம் 1, சிறுநீர்க் கழிப்பிடம் 1 என தேசிய கிராமப்புற வேலைவாய்ப்புத் திட்டத்தின் கீழ் 66 பணிகள் மேற்கொள்ளப் பட்டுள்ளன.

1981-82-க்கான இப்பணிகளில் 25 பணிகள் முடிவுபெற்று விட்டன. 26 பணிகள் ஒரு வார

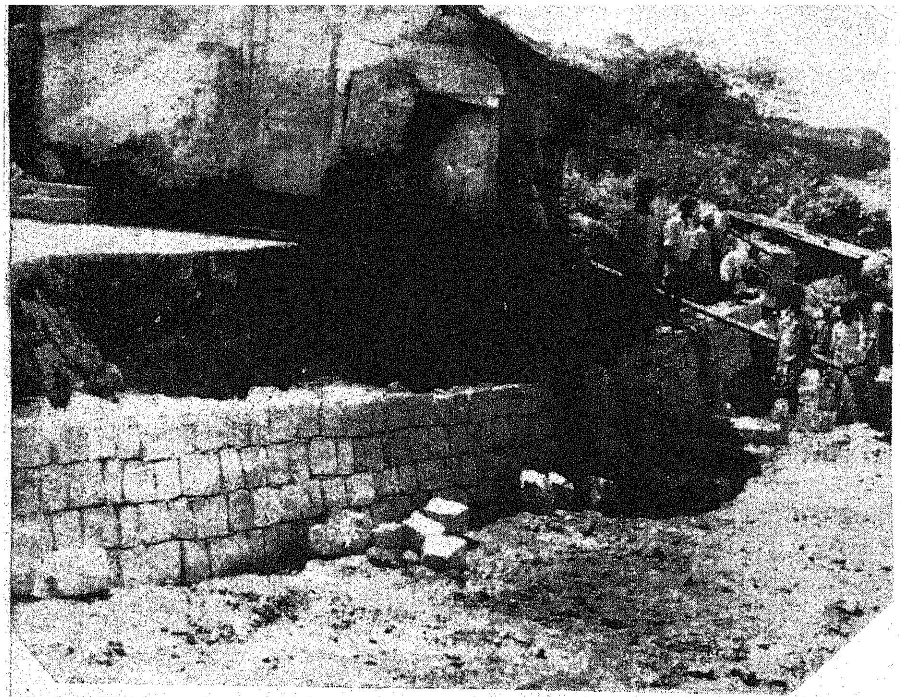

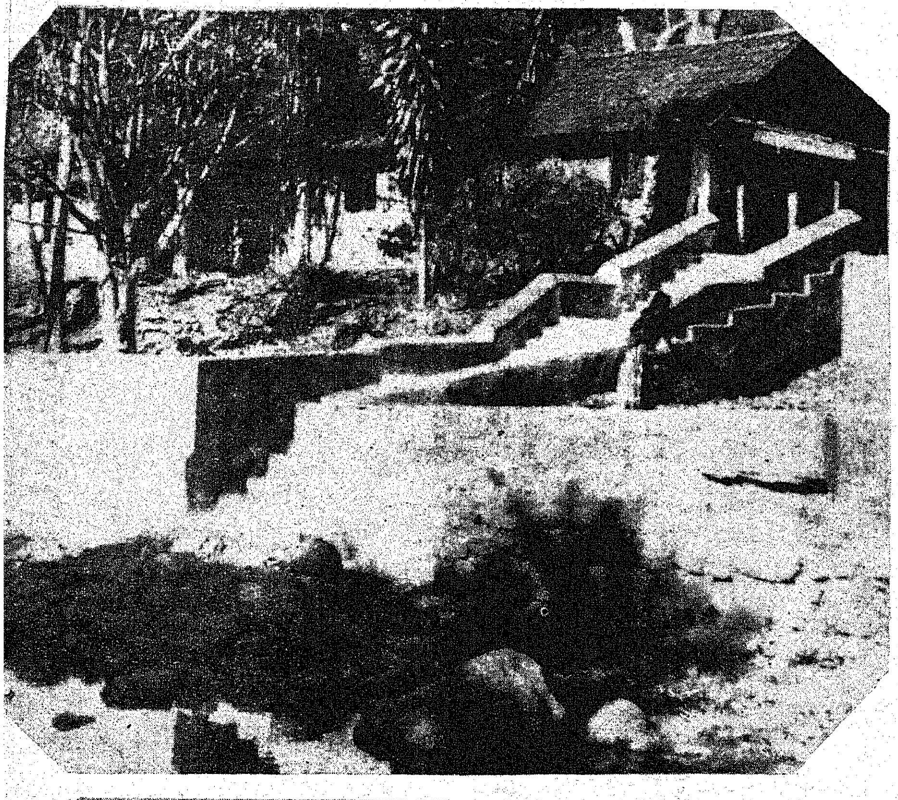

கால உழைப்பில் முடிந்துவிட இருக்கின்றன. மற்றவை குறிப்பிட்ட காலத்திற்குள்ளாக நிச்சயம் முழுமையாக நிறைவேற்றப் பட்டு விடும் என்று நமக்குத் தெரிவித்தார்கள் ஊராட்சி மன்ற ஆணையர் திரு, எஸ். எஸ். முத்தயா, கூடுதல் கோட்டப் பொறியாளர் முகமது ஜலீல் இருவரும்.

இந்த ஒன்றியத்தில் கட்டி முடிக்கப்பட்ட - முடியும் தறுவாயில் இருக்கிற பள்ளிக் கட்டடங்கள், ஊராட்சி மன்றங்கள், வடிகால், சிறுபாலங்கள், மதிய உணவுக்கூடம் ஆகியவற்றை நாம் பார்க்கிறோம்.

1981-ல், கோவை மாவட்டத்திலேயே கதர் விற்பனையில் முதலாவதாகத் தேர்ந்தெடுக்கப் பட்டிருக்கிறது இந்த ஒன்றியம்.

சூலூர் சளக்கரிச்சல் சாலையில் 74 மீட்டர் நீளத்தில் கட்டப் பட்டு வரும் பத்தாயிரம் ரூபாய் திட்டத்திலான வடிகால், சூலூர் தெற்கில் ரூ. 68 ஆயிரம் திட்டத்தில் உருவாகி வரும் பள்ளிக் கட்டடம், ஐயாயிரம் ரூபாய் திட்ட மதிப்பீட்டில் கட்டப்பட்டுள்ள அண்ணாநகர் சிறுபாலம், இருகூர் சின்னிமலை வழியில் ஒரு 2 கி. மீ. சாலை மேம்பாட்டுத் திட்டம் போன்ற திட்டங்கள் அனைத்துமே பெரும்பான்மை மக்களுக்குப் பெரிதும் உதவும் இடத்தில் அமைக்கப்பட்டிருப்பது அந்தந்த ஊர் மக்களாலேயே வாயாரப் புகழப்படுவதை நாம் காண முடிந்தது.

பொள்ளாச்சி

பொள்ளாச்சி ஒன்றியத்தின் வடக்குப் பகுதிப் பிரிவில் நாம் செல்கிறோம்.

தேசிய கிராமப்புற வேலை வாய்ப்புத் திட்டத்தின் கீழ், சந்தே கவுண்டன் பாளையம் சாலையில் 150 புளியங்கன்றுகள் நடப்பட்டிருப்பது முதலில் நமக்குக் காட்டப்படுகிறது. வீதியோரத்தில், சுற்றுப்புறப் பாது காப்புச் சிறு சுவரோடு செழிப்பாக நின்றன அந்தக் கன்றுகள். அவற்றைப் பாதுகாத்துப் பராமரிப்பதற்கென 100 கன்றுகளுக்கு ஒரு காவலாளி நியமிக்கப் பட்டிருக்கிறார். நாளொன்றுக்கு அவருக்கு இதற்கானஊதியமாக ரூ. 5 தரப்படுகிறது.

யாராவது கன்றுகளைச் சேதப் படுத்தி விட்டாலோ, கால்நடைகள் தின்ன நேர்ந்தாலோ அந்தக் காவலாளியே அதற்குப் பொறுப்பேற்றுத் தன் சொந்தச் செலவில் வேறு கன்று வாங்கி நடவேண்டும்.

''கவனமாகப் பாதுகாக்க வேண்டும் என்பதை வலியுறுத்துவதற்காகவே இப்படிச் செய்திருக்கிறோம்'' என்றார்கள் ஆணையர் திரு. ஏ. நாராயணன்நாயரும், ஒன்றியப் பொறியாளர் திரு. கே. ஈஸ்வர மூர்த்தியும்.

இந்த ஒன்றியத்தில் இப்படி 9 இடங்களில் 900 கன்றுகள் நடப்பட்டுள்ளன.

குடிநீர்க் கிணறு, சமுதாய நீர்ப்பாசனக் கிணறு, மதிய உணவுக் கூடம், அரிசனக் குடியிருப்பு, சிறுபாசனம், சாலைகள், வடிகால், தடுப்புச் சுவர், ஊராட்சி மன்ற அலுவலகக் கட்டடம், பால்வாடி, பள்ளிக் கட்டடங்கள் ஆகிய பணிகளும் தேசிய கிராமப்புற வேலை வாய்ப்புத் திட்டத்தின் கீழ் இந்த ஒன்றியத்தில் உருவாக்கப்பட்டு வருகின்றன. இவற்றில் பெரும்பாலான பணிகள் முடிவுற்றிருப்பதையும் நாம் கண்டோம்.

மகளிர் கழிப்பிடம் ஒன்றை நவீனமுறையில் உருவாக்கி வருவதாகத் தெரிவித்தார் ஒன்றியப் பொறியாளர் ஈஸ்வர மூர்த்தி.

பொள்ளாச்சி (தெற்கு ஒன்றியம்)

அடுத்த கட்டமாக நாம் பொள்ளாச்சி தெற்குப் பிரிவு ஒன்றியப் பணிகளைப் பார்வையிடச் சென்றபோது ஆணையர் திரு கே. எஸ். பத்மனாபனும், ஒன்றியப் பொறியாளர் திரு குமரனும் நம்மை அன்போடு வரவேற்று அழைத்துச் சென்று தமது ஒன்றிய வேலைத் திட்டங்களைக் காட்டினார்கள்.

தேசிய கிராமப்புற வேலை வாய்ப்புத் திட்டத்தின் கீழ் இந்தப் பகுதியில் மட்டும் 251 பணிகள் 1981-82-ஆம் ஆண்டுக்கெனத் தீர்மானிக்கப்பட்டுள்ளன.

சாலை அமைத்தல், வடிகால் கட்டுதல், இடுகாட்டுப் பாதை அமைத்தல் என இவர்கள் மேற்கொண்டுள்ள அப்பணிகளில் பெரும்பகுதி முடிவடைந்து விட்டன. ஏறத்தாழ நூறு பணிகள் மீதமுள்ளன. அவை யாவும் இம்மாத இறுதிக்குள்ளேயே முடிக்கப்பட்டுவிடும் என நம்பிக்கை தெரிவித்தார்கள் அவர்கள்.

சின்னாம்பாளையம் ஆதி திராவிடர் குடியிருப்பில் 50 சதுர மீட்டர் அளவில், இருபதாயிரம் ரூபாய் நிதி மதிப்பீட்டில் மனமகிழ் மன்றம் ஒன்று கட்டப்பட்டுள்ளது. அங்கே பகலில் 30 ஆதிதிராவிடப் பெண்களுக்குத் தையல் கற்பிக்கப்படுகிறது. இதற்காக 2 ஆசிரியைகள் நியமிக்கப்பட்டிருக்கிறார்கள். 8 தையல் எந்திரங்கள் இங்குள்ளன.

இரவு நேரத்தில் இக்கட்டடத்தில் முதியோர் கல்வி வகுப்பு நடைபெறுகிறது.

ஜமீன் ஊத்துக்குளியில் 400 மீட்டர் நீள வீதிவடிகால் கட்டப்பட்டுள்ளது போன்ற அரும் பணிகள் பல இந்த ஊராட்சி ஒன்றியப் பகுதியில் சிறப்புற நிறைவேறியுள்ளன.

பெரியநாயக்கன் பாளையம்

ஒன்பது ஊராட்சி மன்றங்களும் 6 பேரூராட்சிகளும் கொண்ட பெரியநாயக்கன்பாளையம் ஊராட்சி ஒன்றியத்தில் தேசிய கிராமப்புற வேலை வாய்ப்புத் திட்டத்தின் கீழ் நடைபெற்றுவரும் பணிகள் பற்றி நமக்கு விளக்கினார்கள் ஆணையர் திரு. டி. ஏ. குழந்தைசாமியும், ஒன்றியப் பொறியாளர் திரு எஸ். பி. பாலகிருஷ்ணனும்.

எடுத்துக் கொண்டபடி இந்த ஒன்றியத்தில் 68 சாலையமைப்பு சாலைச் சீரமைப்புப் பணிகளும், ஒரு வடிகால் திட்டமும், ஒரு

தடுப்புச் சுவரும் முடிவு பெற்றிருக்கின்றன.

மன்னார்க்காடு சாலையிலிருந்து 24 வீரபாண்டி சாலையில் 3 கிலோ மீட்டர் தூரத்திற்கு இவர்கள் மேற்கொண்டுள்ள சாலைச் சீரமைப்புப் பணி பிரம்மாண்டமானதாக இருக்கிறது. இருபுறமும் கரை உயர்ந்த வாய்க்கால்போல் இருக்கும் இந்தச் சாலையை அகலப்படுத்துவதில் ஆண்களும் பெண்களும் நூற்றுக்கணக்கில் ஈடுபட்டுள்ளனர்.

''விரைவிலேயே வண்டி வாகனங்கள் செல்லுமளவுக்கு இந்தச் சாலை செப்பனிடப்பட்டுவிடும்; நாளடைவில் இதில் பஸ் போக்குவரத்து ஏற்படவும் எங்கள் தொகுதி எம். எல். ஏ. முயற்சி எடுத்துக் கொள்ளப் போவதாகக் கூறியிருக்கிறார்'' என்று மகிழ்வோடு தெரிவித்தார் ஆணையாளர்.

ஊருக்கு நலம் செய்வதில் அவருக்குள்ள ஊக்கத்தையும் உறுதியையும் நம்மால் உணர முடிந்தது.

குறிப்பாக, சாண எரிவாயுத் திட்டப் பணிகள் இந்த வட்டாரத்தில் அதிக அதவில் செயல்படுத்தப்பட்டுள்ளன.

காரமடை

காரமடை ஊராட்சி ஒன்றியத்தில் தேசிய கிராமப்புற வேலைவாய்ப்புத் திட்டத்தின் கீழ் மேற்கொள்ளப்பட்டுள்ள பணிகள் பற்றி ஒன்றிய ஆணையாளர் திரு சி. துரைராஜ் நமக்கு விளக்கினார்.

ஊராட்சி மன்றங்கள் 17ம், பேரூராட்சிகள் 7ம் உள்ள இந்த ஒன்றியத்தில் 1980-81-ல் மீதம் வைக்கப்பட்ட 7 பள்ளிக் கட்டடம்-இதர கட்டடப் பணிகளும், பின்னர் ஏற்கப்பட்ட 4 பள்ளிக் கட்டடப் பணிகளும் முடியுந்தறுவாயில் உள்ளன. கல்லாற்றங் கரையில் அமைந்துள்ள ஸ்ரீ சத்குரு குருகுலப்பள்ளி இருளர்களுக்காக நடத்தப்படுவதாகும். இப்பள்ளி ஆற்றோரத்தில் இருப்பதால் நீர்ப்பெருக்கெடுக்கும் காலங்களில் அங்கு படிக்கும் மாணாக்கர்களுக்குத் தொல்லை நேரிடும். இந்தத் துயர் துடைக்கும் நோக்கில் ரூ. 30 ஆயிரம் செலவில் ஆற்றோரத்தில் 16 மீட்டர் நீளத் தடுப்புச் சுவரொன்று கட்டப்பட்டுள்ளது.

நாகை கூடலூர் முக்கியச் சாலையிலிருந்து பிரியும் செம்படுகு சாலை, இத்திட்டத்தின் கீழ், விவசாயப் பெருமக்களின் போக்குவரத்து நலங்கருதி சுமார் 3 பர்லாங் தூரத்திற்குச் செப்பனிடப்பட்டுள்ளது. அதையொட்டி ரூ. 14 ஆயிரம் செலவில் ஒரு தடுப்புச் சுவரும் எழுப்பப்பட்டிருக்கிறது.

செங்கல்படுகையில் ரூ. 15,400 திட்டத்தில் செப்பனிடப்பட்டுள்ள சாலை, வெளிப்பாளையத்தில் ஐயாயிரம் ரூபாய் நிதியில் கட்டப்பட்டு வரும் மதிய உணவு சமையல் கூடம், அதே திட்ட மதிப்பில் சிறுமுகைப் புதூரில் கட்டப்பட்டுவரும் மதிய உணவு சமையல் கூடம், ரூ. 14 ஆயிரம் திட்ட மதிப்பில் திருப்பூர்-மேட்டுப் பாளையம் வழியே குமரன் குன்றுக்குச் செல்லும் சாலை செப்பனிடப்படல், சென்னி வீரன் பாளையத்தில் ஐயாயிரம் ரூபாய் திட்டத்தில் கட்டப்பட்டுள்ள வடிகால் வாய்க்கால், கன்னார்ப்பாளையத்தில் ஒன்றும் கரைமடையில் ஒன்றுமாகத் தலா ரூ. 47 ஆயிரத்தில் கட்டப்பட்டுவரும் பள்ளிக் கட்டடங்கள், நாலாயிரம் ரூபாய் திட்டத்தில் தோலாம் பாளையத்தில் கட்டப்பட்டுள்ள கழிவுநீர் வடிகால் போன்ற பல திட்டங்களையும் நாம் பார்வையிடுகிறோம்.

கிராமங்களின் வளர்ச்சிக்கு, தேசிய கிராமப்புற வேலை வாய்ப்புத் திட்டம் எந்த அளவிற்கு உறுதுணையாக இருக்கிறதென்பதை உணர்ந்து கொள்ள முடிகிறது.

கோவை மாவட்டக் கிராமங்களனைத்தும் நாளடைவில் இத்திட்டத்தின் காரணமாக நகரங்களுக்குரிய அலங்காரத்தையும் அந்தஸ்தையும் பெறக் கூடும் என்று நாம் உறுதியாக எதிர்பார்க்கலாம்.

பரம்பையில் பாரதி விழா

மகாகவி பாரதியார் நூற்றாண்டு விழாக் குழுவின் சார்பில் மாவட்ட அளவிலான விழா முதன் முறையாக இராமநாதபுரம் மாவட்டம் பரமக்குடியில் மார்ச் 14-ஆம் நாளில் ஆயிரவைசிய மேல்நிலைப் பள்ளிக் கலையரங்கில் நடைபெற்றது. மதுரை இசைக் கல்லூரி மாணவ மாணவிகள் பாரதியார் பற்றிய பாடல்களை பாடி விழாவினைத் துவக்கி வைத்தார்கள். மதுரை இசைக் கல்லூரி முதல்வர் செல்வி எஸ். பிரேமா அவர்களுக்கும், மாணவ மாணவியர்கட்கும் மாவட்ட ஆட்சித்தலைவர் விழாக் குழுவின் சார்பாகப் பரிசுகள் வழங்கினார்.

பாரதியாரின் வாழ்க்கை வரலாறு பற்றிய கண்காட்சியினை இராமநாதபுர மாவட்ட ஆட்சித் தலைவர் திரு எச்.எம். பாண்டே இ.ஆ.ப. அவர்கள் திறந்துவைத்தார்கள்.

மாவட்ட அளவில் நடந்த பேச்சுப் போட்டியில் வெற்றி பெற்ற மாணவர்கள் சிலர் (திரு சொ. செல்லக்குமார், திரு. கே. கோகுல் குமரன், திரு பி.மாரி முத்து, திரு எஸ். செல்வபாஸ்கர் "இளைய பாரதம்" என்னும் நிகழ்ச்சியில் பங்கேற்றனர்.

மாண்புமிகு சட்டமன்ற மேலவைத் துணைத் தலைவர் திரு புலமைப்பித்தன் அவர்கள் தலைமையில் "இவர்கள் பார்வையில் பாரதி" என்ற தலைப்பில் கவியரங்கம் நடைபெற்றது. "பாஞ்சாலி' என்னும் தலைப்பில் பேராசிரியர் திரு ச. சவகர்லால், 'பராசக்தி' என்னும் தலைப்பில் கவிஞர் திரு அரு. நாகப்பன், 'கண்ணன்' என்னும் தலைப்பில் பேராசிரியர் திரு சொ. சொ. மீ. சுந்தரம் மற்றும் 'தமிழ்த்தாய்' பற்றி டாக்டர் சிங்கார வடிவேலன் ஆகியோர் கவிதை பாடினார்கள்.

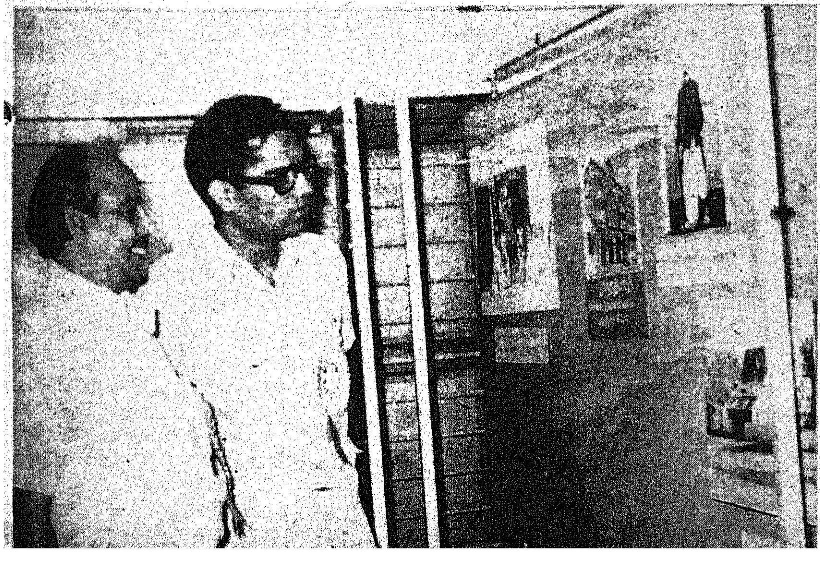

பேராசிரியர் பா. நமசிவாயம் அவர்கள் தலைமையில் கருத்தரங்கம் நடைபெற்றது. "அன்ன மூட்டிய தெய்வ நங்கைகள்' என்னும் தலைப்பில் பேராசிரியர் தா.கு. சுப்ரமணியன், 'ஒளி படைத்த கண்ணினான்" என்ற தலைப்பில் திரு பழ. கருப்பையா, 'மெல்லத் தமிழ் இனி' என்னும் தலைப்பில் பேராசிரியர் சாலமன் பாப்பையா ஆகியோர் பேசினர்.

மாலை 6 மணியளவில் சௌராஷ்டிரா மேல் நிலைப் பள்ளி மைதானத்திலிருந்து ஊர்வலம் புறப்பட்டு அரசர் சேதுபதி மேல்நிலைப் பள்ளியை எட்டு மணியளவில் வந்தடைந்தது.

ஊர்வலத்தின் முன்னே யானையில் மீது பாரதிபோல் வேடம் அணிந்த மாணவர் அமர்ந்து வந்தார். ஊர்வலத்தில் மாணவ, மாணவியர்கள், சாரணர்கள், தேசிய மாணவப்படையினர் மற்றும் ஆசிரியர்கள் ஆகியோர் கலந்து கொண்டார்கள். அதையடுத்து கரக ஆட்டம், காவடி ஆட்டம், நையாண்டி மேளம், அலங்கார ஊர்திகள் முதலியவை இடம் பெற்றிருந்தன. ஊர்வலத்தை மாண்புமிகு வேளாண்மைத் துறை அமைச்சர் அவர்கள் பார்வையிட்டார்கள்.

பரமக்குடியின் முக்கியத் தெருக்களில் எல்லாம் பாரதியின் கவிச் சொற்களைத் தாங்கிய அலங்கார வளைவுகள் அமைக்கப்பட்டிருந்தன.

ஊர்வலம் முடிவுற்றதும நிறைவுவிழாச் சிறப்புக் கூட்டம் அரசர் சேதுபதி மேல்நிலைப்

மருது

பள்ளி மைதானத்தில் நடைபெற்றது. தமிழ்த்தாய் வாழ்த்துடன் விழாத் துவங்கியது. இராம நாத புர கூடுதல் மாவட்ட ஆட்சித் தலைவர், திரு அர. செல்லமுத்து இ.ஆ.ப. அவர்கள் வரவேற்புரை ஆற்றுகையில் குறிப்பிட்டதாவது:

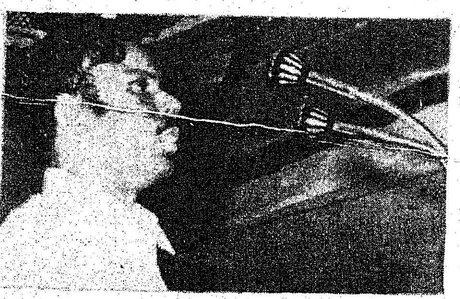

''ஏறத்தாழ 60 ஆண்டுகட்கு முன்னர் பாரதி கண்ட கனவு இன்று நனவாகிறது. பாரதிக்கும் முகவைக்கும் நெருங்கிய தொடர்பு உண்டு. எந்த மனிதனாவது துன்பத்தினால் கஷ்டப்பட்டால் இந்தச் சமுதாயம் உதவிட வேண்டும் என்று பாரதி கூறினார். அவரும் தன் வாழ்நாளில் அந்தக் கொள்கையைப் பின்பற்றி வந்தார்''.

பாரதி விழாக் குழுவின் சார்பாக மாண்புமிகு வேளாண்மைத் துறை அமைச்சர், கூடுதல் மாவட்ட ஆட்சித் தலைவர் அவர்கட்கும் மாவட்ட மக்கள் தொடர்பு அலுவலர் நினைவுப் பரிசுகள் வழங்கினார்.

பரமக்குடி சட்ட மன்ற உறுப்பினர் திரு ஆர். தவசி அவர்கள் பேசுகையில் குறிப்பிட்டதாவது:

''பரமக்குடி நகரம் மாநாடு போல் இருந்தது. பாரதியாரின் வாழ்க்கை வரலாறு ஊர்வலத்தில் நல்லமுறையில் சித்திரிக்கப்பட்டு இருந்தது பாராட்டத் தக்கது.

இராமநாதபுரம் சட்டமன்ற உறுப்பினர் திரு டி. ராமசாமி அவர்கள் பேசுகையில் கூறியதாவது.

''இந்த நாடு சுதந்தரம் அடைவதற்கு முன்னர் பாரதியார் ஆற்றிய பணி மிகவும் பாராட்டத்தக்கது. சாதிகள் இல்லையடி பாப்பா என்று சொல்லியிருக்கிறார். ஆனால் இன்னும் இந்தச் சாதி பாகுபாடுகள் தீர்ந்தபாடில்லை. மகாகவி கூறிய கருத்துக்களை நாம் இன்று எண்ணிப் பார்த்துச் செயல்பட வீர சபதம் எடுத்துக் கொள்ள வேண்டும்.

விழாவிற்குத் தலைமை தாங்கியும், பேச்சு, இசை, கட்டுரைப் போட்டிகளில் வெற்றி பெற்ற மாணவ மாணவிகளுக்கு பரிசுகள் வழங்கியும், மாண்புமிகுவேளாண்மைத்துறை அமைச்சர் டாக்டர் கா.காளிமுத்து அவர்கள் ஆற்றிய உரையில் குறிப்பிட்டதாவது:

''தமிழகத்தின் பிற மாவட்டங்களுக்கு வழிகாட்டத் தக்க வகையில் முதன் முதலாக பாரதியார் நூற்றாண்டு விழாவை நடத்தும் மாவட்டமாக இராமநாதபுரம் திகழ்கிறது. பாரதியாரைப் போற்றுகிறோம். புகழ்கிறோம்; அவரது கவிதை வரிகளுக்காக நன்றி கூறுகிறோம். ஆனால் பாரதியாரை முழுமையாகப் பின்பற்றி நடக்கவில்லையே என்று வேதனையோடு கூறிக் கொள்கிறேன்.

''ஜாதிகள் இல்லையடிபாப்பா என்று இளம் குழந்தைகளுக்காக பாடினார். அதைப் பெரியோர்களே பின்பற்றி நடக்க முடியாத நிலைமை இருக்கிறது. உலகில் எத்தனையோ கவிஞர்கள் தோன்றினார்கள். அவர்களுக்கு இல்லாத சிறப்பு பாரதியாருக்கு உண்டு. பல கவிஞர்கள் இயற்கையை, கடவுளை, வேதாந்தத்தை ,தத்துவத்தைப் பாடினார்கள். ஆனால் பாரதியார் சிறுவர் முதல் பெரியோர் வரை படிக்கும் அற்புதப் பாடல்களைத் தந்தார்.

''ஒருவர் 100 ஆண்டுகள் வாழ்ந்தாலும் படித்துத் தெரிந்து கொள்ள முடியாத அளவு கவிதைகளைத் தந்திருக்கிறார். பாரதி வாழ்ந்த 39 ஆண்டுகளிலும் வறுமை இல்லாமல்- தொல்லை இல்லாமல் வாழ்ந்தாரா என்றால் இல்லை என்றுதான் சொல்ல வேண்டும். வறுமையைக் கடைசி வரை சந்தித்தார். எல்லாவற்றையும் தாங்கிக் கொண்டு, இப்படிப்பட்ட கவிதைகளை நமக்குத் தந்திருக்கிறார்.

''ஒரு புலவர் சொன்னார் எமன் பல்வேறு உருவங்களில் வருவான், பாரதியார் ஆண்மை மிக்கவர் ஆகவே பாரதியாரைக் கொல்ல யானை வடிவில் வந்தான் என்று கூறினார். இப்போது இங்கு நடந்த ஊர்வலத்தில் ஒரு மாணவர் யானை மீது பாரதியார் போல் வேடமணிந்து அமர்ந்து வந்தார். காலா உனை நான் சிறு புல்லென மதிக்கின்றேன். என்றன் காலருகே வாடா சற்றே உனை மிதிக்கின்றேன் என்று பாரதி பாடினாரே, அதுபோல் யானையை வீழ்த்திவிட்டு அவரே அமர்ந்து வந்ததுபோல இருந்தது.

''பாரதியின் கவிதைகள் இனிமை மட்டுமல்ல, நாட்டு நிலையை உயர்த்தும் கவிதைகளாகவும் அமைந்தது. சொல்லில் உயர்வு தமிழ்ச் சொல்லே என்று பாரதி பாடினார். ஆங்கிலக் கல்வி உயர்வு பெற்றிருந்த காலம் அது. ஆங்கிலத்தில் படித்தால்தான் மதிப்பு என்று நினைத்திருந்த காலம் அது. அந்தக் காலத்திலேயே யாமறிந்த மொழிகளிலே தமிழ் மொழிபோல் இனிதாவது எங்கணும் காணோம் என்று பாடினார்.

மகாகவி பாரதியார் நூற்றாண்டு விழாக் குழுத் தனி அலுவலர் திரு சி.என். கிருஷ்ண பாரதி அவர்கள் நன்றி கூறினார்.

விழாவின் இறுதியில் திரைப்பட நடிகை செல்வி வெண்ணிற ஆடை நிர்மலா குழுவினர் பாரதியார் பற்றிய நாட்டிய நிகழ்ச்சியை நடத்திக் காட்டினார்கள்.

மாவட்ட அளவில் நடைபெற்ற பாரதியார் நூற்றாண்டு விழா, மனத்தில் பதிந்த விழாவாக அமைந்திருக்கிறது.

கிள்ளை விழா சொல்வது என்ன

இவ்வொரு ஆண்டும் மாசித் திங்கள் முழுநிலவு (பௌர்ணமி) அன்று தென்னார்க்காடு மாவட்டத்தில் கொண்டாடப்படுவது மாசிமகத் திருவிழா. இத்திருவிழா தில்லைக்கு அருகிலுள்ள கிள்ளை என்னும் சிற்றூரில் சிறப்பாக இந்து, முஸ்லீம் ஆகிய இரு மதத்தினராலும் பல ஆண்டுகளாகக் கொண்டாடப்பட்டு வருகிறது. இந்த ஆண்டு இவ்விழாவினைத் தமிழக அரசே பங்கேற்று நடத்தியது. இந்து-முஸ்லீம் ஒற்றுமையை வலுப்படுத்தும்வண்ணம் இவ்விழாவை இனிவரும் காலங்

களிலும் அரசே தொடர்ந்து நடத்தவும் தீர்மானித்துள்ளது.

வரலாற்றுச் சுருக்கம்:

இந்தியாவிலுள்ள 8 முக்கிய வைணவத் திருத்தலங்களிலிருந்தும் வடநாட்டிலிருந்தும் திருமுட்டம் (ஸ்ரீமுஷ்ணம்) கோவிலுக்குப் பக்தர்கள் வருவது வழக்கம். இங்குள்ள மூலவிக்கிரகமான வராக மூர்த்தி இயற்கையில் தோன்றியதாக இந்துக்களால் கருதப்படுவதால், சுயம்பு மூர்த்தி என்றும் அழைக்கப்படுகிறது. மற்ற மூல விக்கிரகங்களுக்கு உள்ள 'அஷ்ட பந்தனம்' என்பது இதற்குக் கிடையாது.

மாசிமகத் திருவிழா அன்று திருமுட்டத்திலுள்ள இந்துக்களின் தெய்வமாகிய வராக மூர்த்தி கிள்ளையிலுள்ள முஸ்லீம்களின் தர்க்காவுக்கு வந்து கடற்கரையிலுள்ள முழுக்குத் துறைக்குச் சென்று கடலாடுவதே இவ்விழாவின் சிறப்பான நிகழ்ச்சி.

இதுவரை சாலை போடப்படாது இருந்த இம்முழுக்குத் துறைக்குத் தமிழக அரசு புதியதொரு சாலையை அமைத்துள்ளது குறிப்பிடத்தக்கது.

இந்து-முஸ்லீம் ஒருமைப்பாடு:

கிள்ளையிலுள்ள முஸ்லீம்களின் தர்க்காவின் மேல் இந்துக் கோவிலின் மேல் காணப்படும் கலசம் அமைந்துள்ளது. நாகூர் தர்க்காவில் முஸ்லீம்களும் இந்துக்களும் சேர்ந்து வழிபடுவதுபோல் இங்கும் நிகழ்கிறது. அர்ச்சகரும் முஸ்லீம் மத குருவும் பொது மக்களும் இங்கு வந்து எவ்வித இன வேறுபாடின்றி தொழுது கொள்கிறார்கள். அவ்வமயம் 'காசியா' என்னும் உருதில் சர்க்கரையுடன் 'பாத்தியா' என்னும் மந்திரம் ஓதப்படுகிறது. தர்க்காவுக்கு எதிரிலும் முஸ்லீம் தெருக்களிலும் பாண்டு, நாதசுரம், நகடா முதலிய இசைக் கருவிகளும் முழங்கப்படுகின்றன.

தர்க்காவுக்கு எதிரில்இந்துக்கள் தெய்வமாகிய பெருமாள் இருக்கும்போது, அர்ச்சகர் கற்பூரம் காட்டுகிறார். பிறகு, தர்க்கா நிர்வாகி பிரான்சாகிப் இல்லத்திற்கு அர்ச்சகரும் பிறரும் செல்கின்றனர். அங்கு பிரான்சாகிப் அவர்களை நலன் விசாரித்து வழியனுப்பி வைக்கின்றார். இந்நிகழ்ச்சி இந்து, முஸ்லீம் மக்களிடையே ஒரு பரஸ்பர உணர்வை ஏற்படுத்துகிறது. இங்குள்ள முஸ்லீம்களின் தரும ஸ்தாபனத்திலிருந்து இந்துக்களுக்கு 20 காணி நிலம் மானியமாகவும் வழங்கப்பட்டுள்ளது.

அரசின் பங்கேற்பு:

9—3—82 அன்று நடைபெற்ற இவ்விழாவை யொட்டி, தமிழக அரசு இங்கு சிறப்பான ஏற்பாடுகளைச் செய்திருந்தது. செய்தி-மக்கள் தொடர்புத்துறையின் சார்பில் பல்துறை விளக்கப் பொருட்காட்சி ஒன்று அமைக்கப்பட்டிருந்தது. காலையில், "சுற்றுலா செல்வது பொழுது போக்கிற்கா? அல்லது அறிவு வளர்ச்சிக்கா?" என்ற பொருள் பற்றி வழக்காடு மன்றம் ஒன்றும் நடைபெற்றது. விழா நிகழ்ச்சிகள் அனைத்திலும் சட்டமன்ற உறுப்பினர்களும் அரசு அலுவலர்களும் பங்கேற்றனர்

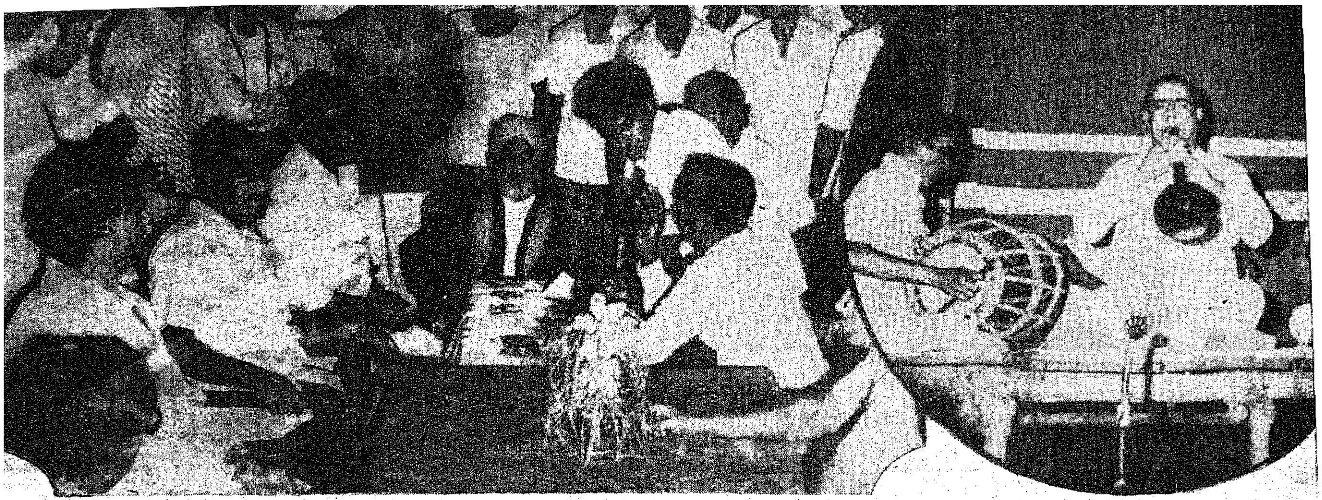

மாலை 6 மணியளவில் ஷேக் சின்ன மௌலானா நாதசுர இன்னிசைக் கச்சேரியுடன் அன்றைய மாலை நிகழ்ச்சிகள் தொடங்கின. விழாவிற்கு மாவட்ட ஆட்சித் தலைவர் திருமதி வி. சந்திரலேகா, இ. ஆ. ப. அவர்கள் தலைமை தாங்கினார்கள். புவனகிரி தொகுதி சட்டமன்ற உறுப்பினர் திரு. வி. வி. சாமிநாதன் அவர்கள், சிதம்பரம் தொகுதி சட்டமன்ற உறுப்பினர் திரு. கே. ஆர். கணபதி அவர்கள் கவிஞர் கா. மு. ஷெரீப் அவர்கள் ஆகியோர் சிறப்புரையாற்றினர்.

கா. மு. ஷெரீப்:

முதலில் கவிஞர் கா. மு. ஷெரீப் அவர்கள் பேசுகையில், தில்லைக்கு அருகிலிருக்கும் கிள்ளையில் மாசிமகத் திருவிழா இந்து-முஸ்லீம் ஒருமைப்பாட்டு விழாவாகக் கொண்டாடப்படுகிறது. இந்துக்களும் முஸ்லீம்களுமாகிய நாம் இருவரும் ஒற்றுமையுடன் வாழும் அளவிற்கு நம் நாடும் ஒற்றுமையாக இருக்கும். இந்த ஒற்றுமைக்கு வழிகோலுகின்ற தமிழக அரசுக்கு நான் மிகவும் நன்றிகூறக்கடமைப்பட்டிருக்கிறேன். நாம் வெவ்வேறு இனத்தவராகயிருந்தாலும் ஒரு தென்னை மரத்திலுள்ள குலைகள் போன்று இருக்கின்றோம்.

மன்னார்குடியிலுள்ள கோவிலுக்குத் திப்புசுல்தான் மானியம் வழங்கினார். ஹைதராபாத்திலுள்ள நந்தி தீர்க்கத்திற்கு ஹைதரலி மானியம் வழங்கினார், தஞ்சையில் நாயக்கர் பரம்பரை முஸ்லீம்களுக்கு மானியம் வழங்கியது. இவையெல்லாம் இந்து-முஸ்லீம் ஒருமைப்பாட்டையே எடுத்துக் காட்டுகின்றன. இத்தகைய ஒருமைப்பாடு நமக்கு இன்றியமையாதது. இதைமேலும் வளர்க்க இது போன்ற ஒருமைப்பாட்டு விழாக்கள் எங்கும் நடைபெற வேண்டும் என்று குறிப்பிட்டார்கள்.

கே. ஆர். கணபதி:

சிதம்பரம் தொகுதி சட்டமன்ற உறுப்பினர் திரு. கே. ஆர். கணபதி அவர்கள் பேசும்போது குறிப்பிட்டதாவது :—

நாட்டில் அங்குமிங்கும் இனக் கலவரங்கள் நடைபெற்றுக் கொண்டிருக்கும் நேரத்தில், 'ஒன்றே குலம், ஒருவனே தெய்வம்' என்பதற்கிணங்க இந்து-முஸ்லீம் ஒருவரையொருவர் வரவேற்கும் அற்புதக் காட்சியைத் தமிழ் நாட்டிற் காண்கிறோம். திறன்களை யொட்டி இவ்விழாவைக் கொண்டாடும் வகையில் இங்கு உழவர் திருநாளும் கொண்டாடப்படுகிறது என்று கூறினார்கள்.

வி. வி. சாமிநாதன்:

புவனகிரி தொகுதி சட்டமன்ற உறுப்பினர் திரு. வி. வி. சாமிநாதன் அவர்கள் பேசுகையில்,

இங்கு இந்துக்கள் தெய்வமாகிய பெருமாளுக்கு முஸ்லீம்களுடைய தர்க்கா திறக்கப்பட்டு வழிபாடு நடைபெறுகிறது. வடநாட்டில் பல இடங்களில் தாரை, தம்பட்டை, நாதசுரம் போன்ற இசைக்கருவிகளை முழக்கினாலே, உடனே இந்து-முஸ்லீம் இனக் கலவரம் ஏற்படுகிறது. ஆனால், இங்கோ முஸ்லீம்கள் தங்கள் இல்லங்களிலிருந்து வெளியே வந்து நடைபெறும் நிகழ்ச்சிகளையெல்லாம் கண்டுகளிக்கின்றனர். அருகிலுள்ள தில்லை நடராசர் கோவிலிலும் முஸ்லீம்கள் விரும்பினால், தொழுகை புரிய இடமிருக்கின்றது. இங்கு இந்து, முஸ்லீம் என இன வேறுபாடின்றி ஒருமைப்பாட்டைக் காண்கிறார்கள்.

இந்துக்கள் நாகூர் தர்க்காவுக்குச் சென்று மானியம் வழங்குகிறார்கள். தில்லைக் கோவிலுக்கும் திப்புசுல்தான், ஹைதர் அலி ஆகிய முஸ்லீம் மன்னர்கள் பல நகைகளை மானியமாகக் கொடுத்துள்ளார்கள். இவையெல்லாம் இந்து-முஸ்லீம் ஒருமைப்பாட்டையே எடுத்துக் காட்டுகின்றன. இவ்வொருமைப்பாட்டினை மேலும் வளர்க்கத் தமிழக அரசு பெரிதும் முயற்சி எடுத்து வருகிறது என்று குறிப்பிட்டார்கள்.

ஆட்சித்தலைவர் :

இறுதியாகப் பேசிய மாவட்ட ஆட்சித் தலைவர் திருமதி வி. சந்திரலேகா, இ. ஆ. ப. அவர்கள் தமது தலைமையுரையில் குறிப்பிட்டதாவது :—

பொதுவுடமைக் கொள்கையைத் தந்தை பெரியார், காந்தி மகான் போன்றவர்கள் எடுத்துக் கூறியிருக்கின்றார்கள். மதம் என்பது ஒரு குடிபொருள். இதன் அடிப்படையில், இன்னும் பல மதத்தினர் ஒருவரையொருவர் அடித்துக் கொள்கிறார்கள். இவற்றையெல்லாம் தவிர்க்க அக்பர் அக்காலத்திலேயே ஒரு புதிய மதத்தைத் தோற்றுவித்தார். தென்னகத்தை எடுத்துக் கொண்டால், ஒருமைப்பாட்டிற்குக் குறைவேயில்லை. தமிழ் மக்களின் கலாச்சாரம் இந்தியாவிற்கே ஓர் எடுத்துக் காட்டு. இந்த உண்மையை விளக்கத்தான் இவ்விழா அரசு சார்பில் இங்கு சிறப்பாகக் கொண்டாடப்படுகிறது என்று கூறினார்கள்.

இரவில் எஸ். என். கிருஷ்ணன் குழுவினரால் நடத்தப் பெற்ற 'சிரித்துப்பார்' என்ற சமூக நாடகத்துடன் விழா இனிது முடிவடைந்தது.

தொகுப்பு: தே. மணி

இலண்டனில் இன்னிசை அரசி

அட்டை சொல்லும் செய்தி

கே.ஏ.சுந்தரம், இ.ஆ.ப.
இயக்குநர்
செய்தி-மக்கள் தொடர்புத் துறை

இலண்டனில் இந்தியக் கலை விழாவில் தமிழகத்தில், ஏன், இந்தியாவிலேயே தலை சிறந்த இசைக்கலை வல்லுநரான திருமதி எம்.எஸ். சுப்புலட்சுமி அவர்கள், மார்ச்மாதம் 22-ஆம் தேதி மாண்புமிகு இந்தியப் பிரதம அமைச்சர் திருமதி இந்திரா காந்தி அம்மையார் அவர்கள் துவக்கி வைத்த இந்தியக் கலை விழாவில் தனது அருமையான, இனிய இசை நிகழ்ச்சியை நடத்தினார்கள்.

''நான் ஒரு சாதாரணப் பிரதம அமைச்சர்; திருமதி எம். எஸ். சுப்புலட்சுமி அவர்களோ இசை அரசி'' என்று பண்டித ஜவஹர்லால் நேரு அவர்களால் புகழப்பட்ட திருமதி எம். எஸ். சுப்புலட்சுமி அவர்கள் சுமார் 53 ஆண்டுகளாக இசை இன்பத்தை அள்ளி அள்ளிக் கொடுத்து வருகிறார்கள். அவரது கணவர் திரு. சதாசிவம் அவர்கள் அன்னாருக்கு உறுதுணையாகவும், வழிகாட்டியாகவும் திகழ்ந்து வருகிறார்.

1954-ஆம் ஆண்டு திருமதி எம்.எஸ். அவர்களுக்கு 'பத்மபூஷண்' என்ற விருது இந்திய அரசினால் வழங்கப்பட்டது. சென்னையிலே நடந்த இசை மாநாட்டிற்கு முதல் முறையாகத் தலைமை தாங்கத் தேர்ந்தெடுக்கப்பட்ட பெண்மணி திருமதி எம். எஸ். சுப்புலட்சுமி அவர்கள் தான். ஸ்ரீ வெங்கடேஸ்வரா பல்கலைக் கழகம், ரவீந்திர பாரதி பல்கலைக் கழகம், டில்லி பல்கலைக் கழகம், காசிப் பல்கலைக்கழகம் ஆகியவை இவருக்கு கௌரவ டாக்டர் பட்டங்கள் வழங்கிச் சிறப்பித்து உள்ளன. 1974-ஆம் ஆண்டு உலகப் புகழ் பெற்ற ''மாக்சேசே'' விருது பெற்றுள்ளார். 1975-ஆம் ஆண்டு இந்திய அரசு ''பத்ம விபூஷண்'' விருதினை இவருக்கு வழங்கியுள்ளது. இந்திய சங்கீத நாடக அகாடமியின் ''பெல்லோஷிப்'' இவருக்கு வழங்கப்பட்டது. சென்ற ஆண்டு விஸ்வபாரதி பல்கலைக் கழகம் திருமதி எம்.எஸ். சுப்புலட்சுமிக்கு ''தெசிகோத்தமா'' (தலைசிறந்த ஆசிரியர்) என்ற சிறப்புப் பட்டத்தை அளித்து கௌரவித்தது. ஆந்திர மாநில அரசு இவரை தனது மாநில அரசுக் கலைஞராக நியமித்துள்ளது.

இவ்வாறு எட்டுத்திக்கும் புகழ்பெற்றுள்ள திருமதி எம். எஸ். சுப்புலட்சுமி அவர்கள், ஏற்கெனவே ஐ.நா. சபையில் 1966-ஆம் ஆண்டு அக்டோபர் திங்கள் 23-ஆம் நாள் இசை நிகழ்ச்சி நடத்திப் பெரும்புகழ் பெற்றுள்ளார். இவரது இனிய குரலோசை கேட்காத நாடுகளே இல்லை எனலாம். இங்கிலாந்து, சுவிட்ஜர்லாந்து, ஜப்பான், தாய்லாந்து, சிங்கப்பூர், மலேசியா, ஸ்ரீலங்கா, எகிப்து ஆகிய அனைத்து நாடுகளிலும் இவரது இசையைக்கேட்டு மயங்காதவர்கள் கிடையாது.

இதற்கெல்லாம் சிகரம் வைத்தாற்போல் இசைத்துறையில் அனைத்துலகப் புகழ் பெற்றவர்களுக்கு ஐக்கிய நாடுகள் கல்வி, சமூக, கலாச்சார நிறுவனத்தின் (யுனெஸ்கோ) ஆதரவில் ''அனைத்துலக இசைக்குழு உறுப்பினர்'' என்ற கௌரவ பதவி சென்ற அக்டோபர் திங்களில் இவருக்கு அளிக்கப்பட்டது. திருமதி எம்.எஸ். சுப்புலட்சுமி அவர்கள் பல்வேறு பொது நிறுவனங்கள், கல்வி, கலாசார, மத சம்பந்தப்பட்ட நிறுவனங்கள் ஆகியவை தழைத்தோங்கவும், வளர்ச்சி அடையவும் வழிவகை செய்யும் பொருட்டு மகத்தான இசை நிகழ்ச்சிகள் நடத்தியும் இசைத்தட்டுகள் மூலமாகத் தனக்கு வரும் உரிமையை வழங்கியும், செயற்கரிய பொதுநலத் தொண்டுகள் செய்து வருகிறார். இலண்டனில் இந்தியக் கலை விழாவில் இசை நிகழ்ச்சியைத் துவக்குகின்ற பெரும்பேற்றினை அவர்கள் நிறைவேற்றச் சென்றபோது சென்னை விமான நிலையத்தில் தமிழக அரசின் சார்பாகவும், தமிழக முதல்வர் சார்பாகவும், மாண்புமிகு செய்தி-அறநிலையத்துறை அமைச்சர் திரு ஆர். எம். வீரப்பன் அவர்கள் 19.3.82-ல் வழியனுப்பி வைத்தார்கள். மாண்புமிகு சட்டமன்றப் பேரவைத் தலைவர் திரு. க. ராசாராம் அவர்களும் வாழ்த்தி வழியனுப்பினார்கள்.

இன்னிசை அரசி எம். எஸ். சுப்புலட்சுமி அவர்களுடன் திருமதி இராதா விசுவநாதன் அவர்களும் இசைக்குழுவினரும் சென்றனர். இவர்களுடைய இசை நிகழ்ச்சி இந்தியத் திருநாட்டிற்கு அதிலும் குறிப்பாகத் தமிழகத்திற்குப் பெரும்புகழைச்சேர்க்குமென்பதுஉறுதி

ஊராட்சி ஒன்றியங்களில் பாரதி விழா

— சி. என். கிருஷ்ண பாரதி

தனி அலுவலர்

மகாகவி பாரதியார் நூற்றாண்டு விழாக் குழு

மகாகவி பாரதியார் நூற்றாண்டு விழாவினைத் தமிழ் நாடெங்கும் சிறப்பாகக் கொண்டாடும் வண்ணம் அனைத்து ஊராட்சி ஒன்றியங்களிலும், நகராட்சிகளிலும் நாள் ஒன்றுக்கு ஒரு விழா வீதம் ஆண்டு முழுவதும் விழா நடத்தப் பெறும் என மாண்புமிகு முதலமைச்சர் அவர்களால் அறிவிக்கப்பட்டது. அங்ஙனமே அனைத்து மாவட்டங்களிலும் மகாகவி பாரதியார் நூற்றாண்டு விழா சீரோடும் சிறப்போடும் நடைபெற்று வருகின்றது. கடந்த ஜனவரி மற்றும் பிப்ரவரி திங்களில் ஊராட்சி ஒன்றியங்களிலும், நகராட்சிகளிலும் விழா சிறப்புற நடந்தேறியது. இவ்விழாக்களில் பாரதியாரின் கொள்கைகளையும், கருத்துக்களையும் பரப்பிடும் வகையில் கவின்மிகு கவியரங்கங்கள், சிந்தனைக்கு விருந்தளிக்கும் கருத்தரங்கங்கள், மாண்புமிகு அமைச்சர்கள், அறிஞர்கள் ஆகியோரின் சிறப்புரைகள், மாணவமணிகளின் வீர முழக்கங்கள், கலைநிகழ்ச்சிகள் ஆகியவற்றோடு செவ்வனே நடைபெற்றன. மகாகவி பாரதியார் வலியுறுத்திய நாட்டுப் பற்று, தேசிய ஒருமைப்பாடு, தீண்டாமை ஒழிப்பு, பெண் விடுதலை, குடிப்பழக்கத் தீமைகள் ஆகிய சீர்திருத்தக் கருத்துக்கள் மக்களின் மனதில் ஆணித்தரமாகப் பதியும் வண்ணம் இவ்விழாக்களில் அறிஞர் பெருமக்களால் வலியுறுத்தப்பட்டன. சில மாவட்டங்களில் நடைபெற்ற விழாக்கள் குறித்து இங்கு காண்போம் ;

செங்கல்பட்டு மாவட்டம்

திருவள்ளூர் ஊராட்சி ஒன்றியத்தில் ஜனவரித் திங்கள் 22-ஆம் நாள் (22-1-1982) பாரதி நூற்றாண்டு விழா சீரிய முறையில் நடந்தேறியது. பட்டி மன்றம், கருத்தரங்கம், சிறப்புரை ஆகியவை நடைபெற்றன. இவ்விழாவில் சுதந்திரபோராட்ட வீரர் திரு கே. லட்சுமிபதி அவர்கள் கலந்து கொண்டார். இவ்விழாவினையொட்டி வேளாண்மைத் துணைக் கட்டடமொன்று பாரதியார் நூற்றாண்டு கட்டடமாகப் பெயரிடப்பட்டது. இறுதியில் பள்ளிமாணவ மாணவியர் பாரதியார் பற்றிய கலை நிகழ்ச்சிகள், கிராமிய நடனங்கள் நடைபெற்றன. சுமார் 2,000 மக்கள் இவ்விழாவில் கலந்து கொண்டனர்.

காஞ்சிபுரம் ஊராட்சி ஒன்றியம்

காஞ்சிபுரம் ஊராட்சி ஒன்றிய பாரதி நூற்றாண்டு விழா 9-2-82 அன்று சிறப்பாக நடைபெற்றது. இவ்விழாவில் மாண்புமிகு மக்கள் நல்வாழ்வுத்துறை அமைச்சர் டாக்டர் எச். வி. ஹண்டே அவர்கள் கலந்துகொண்டார்கள். திருப்புங்குழி ஆதி திராவிடர் குடியிருப்பில் தன்னிறைவுத் திட்டத்தின் கீழ் ஒரு சமுதாயக்கூடம் ரூ. 54,000 மதிப்பீட்டில் மகாகவி பாரதியார் நூற்றாண்டு விழா சமுதாய கூடம் என்னும் பெயரில் திறந்து வைக்கப்பட்டது. இந்தக் கிராமத்தில் ஊட்டச் சத்துணவுத் திட்டத்தின் கீழ் ஒரு குழந்தைகள் காப்பகக் கட்டடம் ரூ. 17,000 மதிப்பீட்டில் மகாகவி பாரதியார் பெயரைத் தாங்கி திறந்து வைக்கப்பட்டது. இவ்விழாவினையொட்டி பெரிய நத்தம் கிராமத்திலிருந்து கீழ் புத்தூர் கிராமம் வரையில், செவிலிமேடு கிராமத்தில் அரசு ஊழியர் குடியிருப்பு வரையிலும் புதிய சாலை அமைக்கும் பணி துவக்கப்பட்டது. மற்றும் மரங்கள் நடுதல், ஆதிதிராவிடர் காலனியில் வானொலி அறை கட்டும் பணி ஆகியனவும் தொடங்கப்பட்டன. 77 கிராம இளைஞர்களுக்குச் சுயவேலை வாய்ப்பு பயிற்சித் திட்டம் துவங்

கப்பட்டது. பாரதி சிந்தனை மேடை கவியரங்கம், பட்டிமன்றம், கலை நிகழ்ச்சிகள் ஆகிய நிகழ்ச்சிகளுக்குப் பின் இவ்விழா இனிது முடிவடைந்தது. சுமார் 5,000 மக்கள் விழாவினைக் கண்டு களித்தனர்.

தென் ஆற்காடு மாவட்டம்

கீரப்பாளையம் ஊராட்சி ஒன்றியம்

ஒரத்தூர் கிராமத்தில் 6-1-82 அன்று பாரதியார் நூற்றாண்டு விழா சிறப்பான வகையில் நடைபெற்றது. இவ்விழாவினையொட்டி சாக்காங்குடி, கண்ணங்குடி, காவாலக்குடி, பக்கிரி மான்யம், கடலையாத்தூர் ஆகிய பள்ளிக் கட்டடங்களுக்கும், கீரப்பாளையம் மகப்பேறு நிலைய கட்டடத்திற்கும் மகாகவி பாரதியார் நூற்றாண்டு நினைவுக் கட்டடமாகப் பெயரிடப்பட்டது. இக்கிராமத்தில் மரம் நடும் விழா நடைபெற்றது. பள்ளி மாணவ மாணவியர்களுக்கு இசைப்போட்டி, பேச்சுப்போட்டி கவிதைப் போட்டி கலை நிகழ்ச்சிகள் ஆகியவை நடத்தப் பெற்று பரிசுகள் வழங்கப்பட்டன. விழா இறுதியில்பாரதியார் பாடலுடன் கும்மி, குழு நடனம் மற்றும் மெல்லிசை நிகழ்ச்சிகள் நடத்தப்பட்டன. 4000-க்கும் மேற்பட்ட மக்கள் கண்டு களித்தனர்.

சிதம்பரம் நகராட்சி

இங்கு 10-1-82 அன்று மகாகவி பாரதியார் நூற்றாண்டு விழா நடைபெற்றது. விழாவில் சட்டமன்ற உறுப்பினர்களும், நகர பிரமுகர்களும் கலந்துக் கொண்டனர். நடுநிலைப் பள்ளிக்கட்டடமொன்றுக்கு 'மகாகவி பாரதியார் நினைவுக் கட்டடம்' என்று பெயர் சூட்டப்பட்டது. மக்களுக்குப் பயன்படும் வகையில் ரூ. 50,000 செலவில் இலவச குளியலறைகள் மற்றும் இதர வசதிகள் செய்யப்பட்டு வருகின்றன. விழாவில் பள்ளி மாணவ மாணவியரின் கலைநிகழ்ச்சிகள்நடத்தப்பட்டன.

தியாகதுருக்கம் ஊராட்சி ஒன்றியம்

இந்த ஊராட்சி ஒன்றியத்தைச் சார்ந்த நாகலூர் கிராமத்தில் 16-1-82 அன்று விழா நடத்தப்பட்டது. சட்டமன்ற உறுப்பினர்கள், நகர பிரமுகர்கள், அரசு அலுவலர்கள் விழாவில் பங்கேற்றனர். விழா நினைவாகத் தென்னங்கன்றுகள் நடப்பட்டன. விழாவில் கவியரங்கம் நடைபெற்றது. பள்ளி மாணவ—மாணவியருக்குப் பேச்சு, இசை, விளையாட்டுப் போட்டிகள் நடத்தப்பட்டு பரிசுகள் வழங்கப்பட்டன. 1,500-க்கும் மேற்பட்ட மக்கள் விழாவினைக்கண்டு களிப்புற்றனர்.

முகையூர் ஊராட்சி ஒன்றியம்

26-1-82 அன்று விழா நடைபெற்றது. விழாவில் சட்டமன்ற உறுப்பினர் நகர பிரமுகர்கள், அரசு அலுவலர்கள் பங்கேற்றனர். விழாவில் சில விவசாயிகளுக்கு டயர் வண்டி வாங்க மற்றும் ஆடுகள், கறவைமாடுகள் வாங்கக் கடன் வழங்கப்பட்டது. ஆதரவற்ற பெண்களுக்குத்தையற் கருவிகள் வழங்கப்பட்டன. சித்தாத்தூர் கிராமத்தில் பாரதியார் நூற்றாண்டு நினைவுப் பள்ளிக்கூடம் திறந்து வைக்கப்பட்டது. கண்டாச்சிபுரம் கிராமத்தில் பாரதி நூற்றாண்டு நினைவு கூறுதல் பள்ளிக்கட்டடத்திற்கு அடிக்கல் நாட்டப்பட்டது. பள்ளி மாணவ மாணவியருக்கு இசைப்போட்டி, கட்டுரைப் போட்டி, பேச்சுப் போட்டி ஆகியவைகள் நடத்தப்பட்டு பரிசுகள் வழங்கப்பட்டன. விழாவில் 2,500 பொதுமக்கள் கலந்து கொண்டனர்.

திருச்சி மாவட்டம்

தாந்தோணி ஊராட்சி ஒன்றியம்

10-2-82 அன்று விழா நடைபெற்றது. இவ்விழாவில் சட்டமன்ற உறுப்பினர்களும், அலுவலர்களும் பங்கேற்றனர். இவ்விழாவில் கருத்தரங்கம், கவியரங்கம் மற்றும்மாணவ-மாணவியரின் கலைநிகழ்ச்சிகள் நடைபெற்றன. போட்டிகளில் வெற்றி பெற்ற மாணவ மாணவியருக்குப் பரிசுகள் வழங்கப்பட்டன.

புதுக்கோட்டை மாவட்டம்

புதுக்கோட்டை ஊராட்சி ஒன்றியத்தில் 29-12-82 அன்று விழா கொண்டாடப்பட்டது. புதுக்கோட்டை நகராட்சி புதிய ஆரம்பப்பள்ளி கட்டடத்திற்கு 'மகாகவிபாரதியார் நூற்றாண்டு நினைவுக் கட்டடம்' என மாவட்ட ஆட்சித் தலைவர் அவர்களால் பெய சூட்டப்பட்டு திறந்து வைக்கப் பட்டது. மாணவ மாணவிகளுக் குப் போட்டிகள் வைக்கப்பட் வெற்றி பெற்றவர்களுக்கு பரிசுகள்வழங்கப்பட்டன. நடை

நாடகம் ஆகிய கலை நிகழ்ச்சிகள் நடைபெற்றன.

அன்னவாசல் ஊராட்சி ஒன்றியம்

29-1-82 அன்று அன்னவாசல் சீரணி அரங்கில் விழா கொண்டாடப்பட்டது. விழாவில் நகர பிரமுகர்களும் பல்வேறுத் துறையைச் சார்ந்த அரசு அலுவலர்களும் கலந்து கொண்டனர். ஏழை-எளிய மக்களுக்குக் கடன்களும், இலவசத் தொழிற்கருவிகளும் வழங்கப்பட்டன. உடல் ஊனமுற்ற மாணவ-மாணவியருக்குச் சமூகநலத் துறையினரால் உதவித்தொகை 45 பேர்களுக்கு வழங்கப்பட்டது. வீட்டு மனைப்பட்டா, நிலப்பட்டா 75, நிலவுடமை திட்டத்தின் கீழ் 1,300 நிலப்பட்டாவும் வழங்கப்பட்டது. மருந்தாதலை கிராமத்தில் கட்டப்பட்ட நடுநிலைப் பள்ளிக் கட்டடத்திற்கு 'மகாகவி பாரதியார் 'பெயர் சூட்டப்பட்டது. விழாவில் மாணவி — மாணவரின் கலைநிகழ்ச்சி நடைபெற்றது. சுமார் 3,900 மக்கள் விழாவினைக் கண்டு களித்தனர்.

இராமநாதபுர மாவட்டம்

இராஜபாளைய ஊராட்சி ஒன்றியத்தில் 8-1-82 அன்று விழா நடை பெற்றது. விழாவில் பாரதியாரின் கனவை நினைவாக்க ஜாதி ஒழிப்பு, தீண்டாமை ஒழிப்பு, பெண் விடுதலை முதலியவை கடைபிடிக்கப்படுமென விழாவில் உறுதிமொழி எடுக்கப்பட்டது. சமுக்காபுரம் ஊராட்சி ஒன்றிய புதிய கட்டடமும், கிழவிகுளம் ஊராட்சி ஒன்றியப் பள்ளி மற்றும் புத்தூர் தாய்-சேய் நலவிடுதி ஆகியவற்றிற்கு மகாகவி பாரதியார் நூற்றாண்டு விழா நினைவு கட்டடமாகப் பெயர் சூட்டப்பட்டது. தவத்திரு குன்றக்குடி அடிகளார், தலைமையில் கருத்தரங்கமும், மாணவ-மாணவிகளின் பேச்சுப் போட்டியும் நடைபெற்றன.

18-1-82 அன்று விழா சிறப்புற நடைபெற்றது. விழாவில் மாவட்ட ஆட்சித் தலைவர் கலந்து கொண்டார். அறிஞர் பெருமக்கள் கலந்து கொண்ட கருத்தரங்கமும், பட்டிமன்றமும் நடைபெற்றன. மாணவ-மாணவியர்களுக்குப் பேச்சுப் போட்டி, இசைப்போட்டி நடத்தப் பெற்று பரிசுகள் வழங்கப்பட்டன. இந்த ஆண்டு டிசம்பர் 82-க்குள் கட்டி முடிக்கப்படும் அனைத்து அரசு கட்டடங்களுக்கும், பொது நிலையங்களுக்கும் பாரதியாரின் பெயரை இடுவதற்கு முடிவு செய்யப்பட்டது. விழாவில் சுமார் 20,000 மக்கள் கண்டு களித்தனர்.

சேலம் மாவட்டம்

அயோத்தியா பட்டணம் : ஊராட்சி ஒன்றியத்தில் 8-1-82 அன்று விழா செவ்வனே நடைபெற்றது. விழாவில் மாண்புமிகு சட்ட பேரவைத் தலைவர் திரு க. இராசாராம் அவர்களும், மாண்புமிகு சட்டத்துறைஅமைச்சர் திரு. சி. பொன்னையன் அவர்களும் கலந்து கொண்டனர். மேலும் சட்டமன்ற நாடாளுமன்ற உறுப்பினர்களும், மாவட்ட ஆட்சித் தலைவரும் விழாவில் கலந்து கொண்டனர். ஜலகண்டாபுரம், சர்க்கார் நாட்டார் மங்களம் துவக்கப் பள்ளி கட்டடங்கள் செல்லியம் மன் நகர் வானொலி கட்டடம் ஆகியவற்றிற்கு மகாகவிபாரதியார் பெயர் சூட்டப்பட்டது. நிலமற்ற ஏழைகளுக்கு வங்கிக்கடன் உதவி மூலம் விழாவன்று 19 வண்டிகளும், 22 ஜதை எருதுகளும் 10 கறவை எருமைகளும், 17 வெள்ளாட்டுப்பட்டியும் வழங்கப்பட்டன. பள்ளிக் கல்லூரி மாணவ -மாணவியருக்குப் பேச்சுப் போட்டி, பாட்டுப் போட்டி ஓவியப்போட்டி ஆகியவை நடத்தப் பெற்று பரிசுகள் வழங்கப்பட்டன. விழாவில் கருத்தரங்க வழக்காடுமன்றம் ஆகியவைகளும் நடைபெற்றன.

காடையாம்பட்டி

ஊராட்சி ஒன்றியத்தில் 24-1-82 அன்று விழா நடைபெற்றது. விழாவில் பாராளுமன்ற, சட்டமன்ற உறுப்பினர்களும் கலந்து கொண்டனர். விழாவில் கவியரங்கம், வழக்காடு மன்றம் சிறப்புக் கூட்டம்,பள்ளி மாணவ-மாணவிகளின் கலை நிகழ்ச்சிகள் நடைபெற்றன. நான்கு பள்ளிக் கட்டடங்களுக்கும், மூன்று கிராம மருந்தகங்களுக்கும், நான்கு தாய் - சேய் நல விடுதிக் கட்டடங்களுக்கும் பாரதியார் பெயரினைச் சூட்ட நடவடிக்கை மேற்கொள்ளப்பட்டுள்ளது. பள்ளி மாணவ மாணவியருக்குப்பேச்சுப்போட்டி பாட்டுப்போட்டி, கட்டுரைப் போட்டி, ஓவியப்போட்டி ஆகியன நடத்தப் பெற்று பரிசுகள் வழங்கப்பட்டன. சுமார் 10,000 மக்கள் விழாவினைக் கண்டு இன்புற்றனர்.

இராசிபுரம் ஊராட்சி ஒன்றியம்

27-1-82 அன்று விழா கொண்டாடப்பட்டது. விழாவில் மாண்புமிகு நிதியமைச்சர் திரு இரா. நெடுஞ்செழியன் அவர்கள்கலந்து கொண்டார்கள். விழாவில் கவியரங்கம், கருத்தரங்கம், சிறப்புக் கூட்டங்கள் மற்றும் கலை நிகழ்ச்சிகள் நடைபெற்றன. சட்டமன்ற உறுப்பினர் திரு சிவப்பிரகாசம் எம். எல். ஏ. சேந்தமங்கலம் தொகுதி பாரதியார் படத்தைத் திறந்து வைத்தார்கள். மாணவ-மாணவியருக்குப் பேச்சுப் போட்டி, கட்டுரைப் போட்டி, பாட்டுப் போட்டி நடத்தப் பெற்று பரிசுகள் வழங்கப்பட்டன. ஊனமுற்றோருக்குக் கட்டுரைப் போட்டி வைக்கப்பட்டு பரிசுகள் வழங்கப்பட்டன. சுமார் 4,000 பேர்கள் விழாவினைக் கண்டு களித்தனர்.

பெரியார் மாவட்டம்

மொடக்குறிச்சி ஒன்றியம் அவல்பூந்துறை பள்ளித் திடலில் 21-2-82 அன்று விழா கொண்டாடப்பட்டது. மாண்புமிகு போக்குவரத்துத் துறை அமைச்சர் திரு சு. முத்துசாமி அவர்கள் மகாகவி பாரதியார் நூற்றாண்டு விழா நினைவுப் பள்ளிக்கூடத்தைத் திறந்து வைத்து பேருரை

யாற்றினார்கள். அறிஞர் பெருமக்கள் கலந்து கொண்ட கருத்தரங்கமும் மாணவ மாணவிகளின் கலைநிகழ்ச்சிகளும் நடைபெற்றன. 3000-திற்கும் மேற்பட்ட மக்கள் கலந்து கொர்ண்டனர்.

அம்மாப்பேட்டை ஊராட்சி ஒன்றியம்

இந்த ஒன்றியத்தில் 31-1-82ல் விழா சிறப்பாக நடை பெற்றது. இவ்விழாவில் மாண்புமிகுபோக்குவரத்துத்துறை அமைச்சர் அவர்கள் கலந்து கொண்டு மகாகவி பாரதியார் நூற்றாண்டு விழா நினைவுப் பள்ளிக் கட்டடத்தையும் ஆசிரியைக் குடியிருப்பினையும் திறந்து வைத்து சிறப்புரைஆற்றினார்கள். பட்டிமன்றமும், மாணவ - மாணவியரின் கலைநிகழ்ச்சிகளும் நடைபெற்றன. கோபி சட்டமன்ற உறுப்பினர் திரு. கே. ஏ. செங்கோட்டையன் அவர்களும் விழாவில் கலந்து கொண்டார். பள்ளி மாணவ- மாணவியர்களுக்குப் பேச்சுப்போட்டி, பாட்டுப்போட்டி நடத்தப்பட்டு பரிசுகளாகப் பாரதியார் கவிதைப் புத்தகங்கள் வழங்கப்பட்டன. சுமார் 25000 மக்கள் விழாவுக்கு வந்திருந்தனர்.

தர்மபுரி மாவட்டம்

தர்மபுரி ஊராட்சி ஒன்றியத்தில் 29-1-82 வின்று விழா நடைபெற்றது. தர்மபுரி சட்டமன்ற உறுப்பினர் திரு. எஸ். அரங்கநாதன் அவர்கள் பாரதியார் படத்தைத் திறந்து வைத்து சிறப்புரையாற்றினார்கள். விழாவில் பட்டிமன்றம், மாணவ-மாணவிகளுக்குப் போட்டி நடத்தப்பட்டு பரிசுகள் வழங்கப்பட்டன. நடுப்பட்டி ஊராட்சி ஒன்றியப் பள்ளிக் கட்டடத்திற்குப் பாரதியார் பெயர் சூட்டப்பட்டது. 1200-க்கும் மேற்பட்ட மக்கள் விழாவில் கலந்து கொண்டனர்.

பாப்பி ரெட்டி பாளையம்

இந்த ஊராட்சி ஒன்றியத்தில் 3-2-82-ல் விழா நடத்தப்பட்டது. மாணவ மாணவியருக்குப் போட்டிகள் நடத்தப்பட்டு மொத்தம் 145 பரிசுகள் வழங்கப்பட்டன. விழாவில் மாணவ மாணவிகளால் இசை, நாட்டியம் நாடக நிகழ்ச்சிகள் நடத்தப்பட்டன. மொரப்பூர் சட்டமன்ற உறுப்பினர் திரு என். குப்புசாமி அவர்கள் தலைமை வகித்து விழாவினைச் சிறப்பித்தார்.

—றபத்துத் திறன் ஆண்டாக 'இவ்வாண்டு கொண்டாடப்படு கிறது. அதனைச் செயல்படுத்திக் காட்டும் அளவில் தமிழ்நாட்டில் அமைக்கப்பட்டுள்ள சேலம் உருக் காலை மார்ச்சு 13-ஆம் நாள் நாட்டுக்கு முறைப்படி அர்ப் பணிக்கப்பட்டது.

சேலம் உருக்காலையைஅமைப் பது குறித்து இந்திய அரசு 1970-ஆம் ஆண்டில் முடிவு செய்தது. 1977-ஆம் ஆண்டு மார்ச்சுத் திங் களில் விரிவான திட்ட அறிக் கைக்கு ஒப்புதல் வழங்கப்பட்டது. 1981-ஆம் ஆண்டு செப்டம்பர் 13-ஆம் நாளன்று இந்த ஆலை செயல்படத் தொடங்கியது.

இந்திய அரசுக்குச் சொந்த மான 'ஸ்டீல் அதாரிட்டி ஆஃப் இந்தியா லிமிடெட்' நிறுவனத் தின் ஒரு பிரிவாக சேலம் உருக் காலை இயங்கி வருகிறது. இவ் வாலையின் முதல் கட்டப்பணி களுக்கு மொத்த முதலீடு 167 கோடி ரூபாய். மிகவும் நவீன சாதனங்களும் நவீன தொழில் நுட்பத் திறனும் இடம் பெற் றுள்ள இவ்வாலை 1981-82-ஆம் ஆண்டில் 3180 டன் உற் பத்தி இலக்கை எட்டும் என்று எதிர்பார்க்கப்படுகிறது. நடப்பு நிதி ஆண்டில் 11,000 டன் எஃகுத் தகடுகளை இவ்வாலை உற்பத்தி செய்யத் திட்டமிட்டுள்ளது.

சேலம் உருக்காலை அதற்குத் தேவையான மூலப்பொருட்களை இறக்குமதி செய்து வருகிறது. இதன் இரண்டாவது கட்டமாக இன்னொரு சென்ட் சிமிர் ஆலை நிறுவப்படுவதன் மூலம் இவ் வுருக்கு ஆலையில் உற்பத்தித் திறன் இரு மடங்காகும் வாய்ப்பு உள்ளது.

சேலம் உருக்காலையில்உருவாக் கப்படும் எவர்சில்வர் தகடுகளும் சுருள்களும் பல அகலங்களில் கிடைக்கின்றன. கம்ப்யூட்டர் கண்காணிப்பில் இயங்கும் சென்ட் சிமிர் உருட்டாலை ஒரேதிண்மை யில் எஃகுத் தகடுகள் தயாராக உதவுகிறது. அவை நன்றாக இழுக்கப் படுவதனால் அவற்றின் மேற்பரப்பு சமனாக ஆகிறது. ஆலையின் இறுதி மெருகேற்றும்

சேலம்

தொகுதிகளில் காமா கதிர்முறை யில், சுருள்களின் மேற்பரப்பு சமனாக ஆக்கப்படுகிறது.

ஒவ்வொரு சுருளும் கடினமான தரக்கட்டுப்பாட்டுச் சோதனை களுக்கு உள்ளாகின்றது.

இரசாயனப் பொருட்கள், மருந்துகள் உரங்கள் பெட்ரோ லிய-இரசாயனப் பொருட்கள், பால்பண்ணை, உணவு உற்பத்தி,

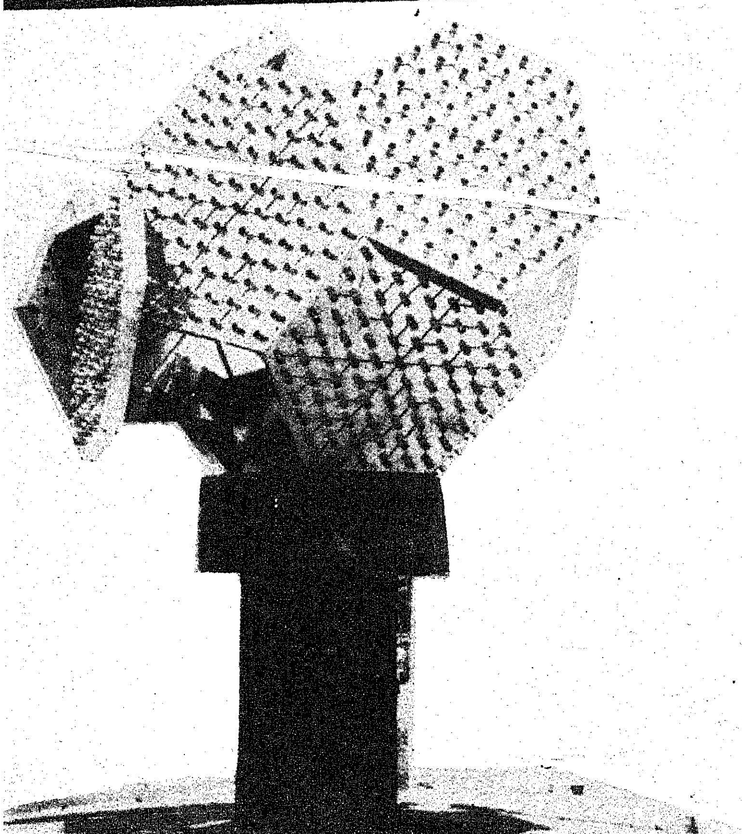

இயற்கையின்

சொல்லும் சொல்லாதோ கவி! கற்கள் கவிதை மட்டுமா சொல்கின்றன? காவியங் களையே பேசுகின்றன. தென்குமரியிலிருந்து ... இமயம் வரை எத்தனை வகைச் சிற்பங் கள். சிந்து நதிவெளி நாகரிக காலத்தி லிருந்து ராய் சௌத்ரி கைவண்ணம் வரை ... சிற்பங்கள். அவை அடுக்கு எத்தனை... இயற்கையின் அடுக்காக, காலத்தினாலும் ... கொடுமைகளாலும் மறைந்த ஒவ்வொரு நாக... கத்தையும், பண்டைய பண்பாடுகளையும் சித்திரிக்கின்றன.

வில்லினை ஒத்த புருவ மங்கையர், வில்லினைத் தாங்கிய வீரர்கள், தூக்கிய திரு வடி கூத்தரசர், மோனத்தவம் செய்யும் புத்தர், நெடிது நின்று வானத்தைத் தொடும் கோம தேச்வரர், அண்ணலை வணங்கும் அனுமன், மண்டியிட்டு மலைபோல் படுத்திருக்கும் மாடு, தோகை மயில், ஏழிசை பேசும் தூண்கள், ஆயிரங்கால் மண்டபங்கள், சூரிய வட்டக் கற்கள், இப்படி எத்தனையோ ஆயிரம் கருத் துக்களைக்கொண்ட சிற்பங்கள் ஒரு நாட்டின் சரித்திரத்தைச் சொல்கின்றன.

சிற்பங்கள் என்றுமே புதிய கருத்துக் களைப் பரப்ப, தெரிந்த உண்மைகளைச் சிறப் பாகத் தெரிவிக்கப்பெரிதும் உதவியிருக்கின்றன.

மேலை நாடுகளின் பெரிய தொழில் நிறு வனங்கள், சிற்பங்களையும் சித்திரங்களையும் போற்றுவதற்காகவும் அந்தக் கலைஞர்களை ஊக்குவிப்பதற்காகவும் பெருந்தொகைகளைச் செலவு செய்கின்றன.

இன்றைய தொழில் வளர்ச்சி, தொழில் நிறுவனங்களின் கொள்கைகள் இவற்றை எடுத்

உருக்காலை

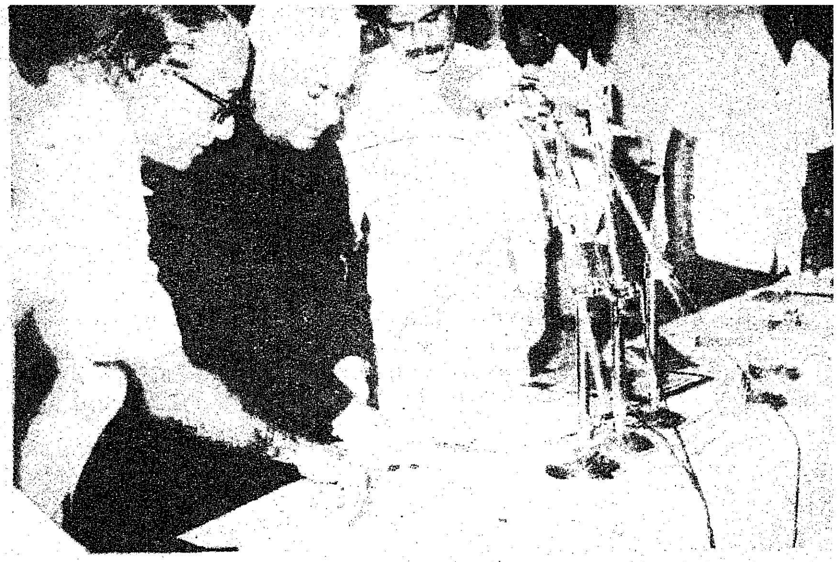

மருத்துவமனைகள், அணுசக்தி, அச்சுத்தொழில்.காகிதத்தொழில், எண்ணெய் சுத்திகரிப்பு, உந்து வண்டிகள், சமையலறைச் சாமான்கள், பாத்திரங்கள் முதலிய பல்வேறு துறைகளின் தேவைகளைச் சேலம் உருக்காலை நிறைவு செய்யும்.

சேலம் உருக்காலை நாட்டு மக்களுக்கு அர்ப்பணிக்கப்படும் வைபவம் 13-3-1982 அன்று சேலம் உருக்காலை அமைந்துள்ள மோகன் நகர் பகுதியில் நடைபெற்றது. மாண்புமிகு தொழிலமைச்சர் திரு எஸ். திருநாவுக்கரசு தலைமையில், இந்திய அரசின் மாண்புமிகு தொழில், எஃகு சுரங்கத்துறை அமைச்சர், திரு. நாராயண் தத் திவாரி உருக்காலையைத் திறந்து வைத்தார்.

விழாவில் கலந்து கொண்டவர்களை சேலம் உருக்காலைத் திட்ட நிருவாக இயக்குநர் திரு ஏ. ஏ. ராஜு வரவேற்றுப் பேசினார்.

கோலங்கள்

மாழவன்

தமிழ்நாடு அரசு சேலம் உருக்காலைத் திட்டத்திற்கு அளித்துக் கூற சிற்பங்கள் பயன்படுகின்றன.

ரூர்கேலா, பிலாய், ஜாம்ஷெட்பூர் எஃகு ஆலைகளில் சிறந்த கலைஞர்களால் உருவாக்கப்பட்ட சிற்பங்கள் அந்த ஆலைகளின் சாதனைகளைப் பறைசாற்றுகின்றன.

அதே வழியில் சேலம் உருக்காலையின் ஓர் எஃகுச்சிற்பம் எழுப்பப்பட்டிருக்கிறது.

சேலம் உருக்காலையில் உற்பத்தியாகும் எவர்சில்வர் தகடுகளைக் கொண்டு அமைக்கப்பட்ட இந்தச் சிற்பம் இயற்கையின் படைப்பு விநோதங்களைச் சுட்டிக்காட்டி, அவற்றின் மூலம் சேலம் உருக்காலையின் சிறப்பியல்புகளைக் கூறுகிறது.

இயற்கை அன்னை எத்தனையோ வடிவங்களுடன் விளையாடுகிறாள். அவள் விளையாட்டு, அழகுக்கு அழகு செய்து, அழகுக்கே சிற்பம் சமைக்கிறது.

இயற்கை வடிவங்களில் ஒன்று 120 டிகிரி கோணம். அந்த ஆறு கோணங்களைச் சேர்த்தால் அறுகோண வடிவம். மரக் கிளைகள், தேன்கூடு, மலர் இதழ்கள் எல்லாமே இந்த அறுகோண வடிவத்தில்தான் இருக்கின்றன. அறுகோண வடிவம் வலிமை, உறுதி, வளர்ச்சி, இவற்றைப் பறை சாற்றுகிறது.

சேலம் உருக்காலையின் வலிமை,உறுதி, வளர்ச்சி இவற்றைச் சித்திரிக்கும் இந்தச் சிற்பத்தைச் சிற்பக் கலை நுட்பக கல்லூரியில் பேராசிரியராகவும் தமிழ்நாடு நுண்கலைக் குழுவில் உறுப்பினராகவும், மத்திய லலிதகலா அகாடமியின் உறுப்பினராகவும் உள்ள திரு கன்னியப்பன் அமைத்துள்ளார்.

அடியிலிருந்து உச்சிவரை 12 அடி உயரமுள்ள இந்த எஃகுச்சிற்பம், விரிந்த மலர் மொட்டு போல் பத்து அறுகோண வடிவங்களைக் கொண்டது. ஒவ்வொரு அறுகோணத்தின் மேலும் ஒவ்வொரு வகையான கோலங்கள் பொறிக்கப்பட்டுள்ளன. ஒவ்வொன்றும் இயற்கையில் அங்கங்கே காணப்படும் பலவிதக் கோலங்களைச் சில புள்ளிகள், சில கோடுகள் முதலியவற்றின் மூலம் அருமையாகச் சித்திரிக்கின்றன. இயற்கை அன்னை எழிலுடன் கோலம் பூண்ட தன்மையை இச்சிற்பம் நவீன முறையில் வெளிப்படுத்துகிறது.

இயற்கைக் கோலங்கள் என்ற பெயர் கொண்ட இந்த எஃகுச் சிற்பம் சேலம் உருக்காலைக்கும், சேலம் உருக்காலைக் குடியிருப்பான மோகன் நகருக்கும் இடையே உள்ள முச்சந்தி வட்டச் சதுக்கத்தில் நிறுவப்பட்டிருக்கிறது. ஆலைக்கு வரும் ஒவ்வொருவரும் சூரிய வெளிச்சத்தில் பலவித வர்ண ஜாலங்களை வண்ண வண்ணக் கோலங்களைக் காட்டும் இந்தச்சிற்பத்தைக் கண்டுகளிப்பார்கள். சிற்பத்தின் கீழே உள்ள அறுகோண நீர்த் தடாகங்கள் சிற்பத்தில் நிழலை பிரதிபலிக்கின்றன.

துள்ள உதவிகளுக்கு அவர் நன்றி தெரிவித்துக் கொண்டார்.

இரும்பு உற்பத்தி ஆணைக் குழுத் தலைவர் திரு சமரப் பூங்காவன் பேசுகையில் குறிப்பிட்டதாவது :

''எஃகு உற்பத்தியைப்பொறுத்த வரையில் நமது நிறுவனம் இந்த ஆண்டு 20 சதவீதம் உற்பத்திசெய்துள்ளது. விற்பனையும் 18 சதவீதம் அதிகமாகியுள்ளது. நடப்பு ஆண்டில் மேலும் உற்பத்தியைப் பெருக்கிட முயற்சிகள் மேற்கொள்ளப்பட்டுள்ளன. விசாகப் பட்டினம், பாரதீப் ஆகிய இடங்களிலும் இரும்பாலைகளை ஏற்படுத்த முயற்சிகள் மேற்கொள்ளப்பட்டுள்ளன.''

இவ்விழாவுக்குத் தலைமையேற்றிருந்த மாண்புமிகு தொழிலமைச்சர் திரு. எஸ். திருநாவுக்கரசு பேசுகையில், "சேலம் உருக்காலை அமைய வேண்டும் என்பதற்காகப் பேரறிஞர் அண்ணா அவர்கள் முதல்வராகப் பொறுப்பேற்ற பிறகு 'எழுச்சிநாள்' கூட்டங்கள் நடத்திய நிகழ்ச்சிகளை" நினைவு கூர்ந்தார். மேலும் தொழிலமைச்சர் மத்திய அரசு தொழிலமைச்சரிடம் மூன்று வேண்டுகோள்களை விடுத்தார்.

''சேலம் உருக்காலை அமைவதற்காக இடம் கொடுத்தவர்களின் குடும்பத்தினருக்கு வேலை வாய்ப்பில் முன்னுரிமை அளிக்க வேண்டும்.

''சேலம் உருக்காலையின் இப்போதைய அமைப்பின் இரண்டாவது கட்டப்பணிகளை, நிறைவேற்றினால் தற்போதைய உற்பத்தி இருமடங்காகும். ஆகவே, மத்திய அரசு இதற்கு அனுமதி அளிக்க வேண்டும்.

''சேலம் உருக்காலை என்று இப்பொழுது சொல்லப்பட்டாலும் இது உருக்காலை என்பதைவிட உருட்டாலை என்பதே பொருந்தும். எனவே இங்கு முன்பு திட்டமிட்டபடி கஞ்சமலை கனிமத்தைப் பயன்படுத்தி உண்மையான உருக்காலையை உருவாக்க வேண்டும்.

''இப்பணிகளுக்குத் தமிழ்நாடு அரசு எல்ல வித உதவிகளையும் செய்யத் தயாராக உள்ளது'' என்றார்

சேலம் உருக்காலையை நாட்டு மக்களுக்கு அர்ப்பணித்து உரையாற்றிய மத்திய அரசின் மாண்புமிகு தொழிலமைச்சர் திரு என். டி. திவாரி அவர்கள், ஐம்பது கோடி ரூபாய் செலவிலான சேலம் உருக்காலைத் திட்டத்தின் இரண்டாவது கட்டப்பணியான விரிவாக்கத் திட்டம் ஆறாவது திட்டக்காலத்தில் நிறைவேற்றப்படும் என்பதைத் தெரிவித்தார். இவ்வுருக்காலையின் இரண்டாவது கட்ட விரிவாக்கத் திட்டத்திற்குத் தலைமையமைச்சர் திரு. திருமதி இந்திராகாந்தி அவர்கள் ஒப்புதல் அளித்துள்ளார் என்பதையும் அவர் தெரிவித்தார். மேலும் அவர் குறிப்பிட்டதாவது:

"சேலம் உருக்காலைத் திட்டம் போன்ற பல பணிகளுக்குத் தங்கள் நிலங்களைத் தந்தவர்களின் குடும்பங்களில் குடும்பத்திற்கு ஒருவருக்காவது அத்திட்டங்களில் வேலைவாய்ப்பு அளிக்க வேண்டும் என்பதை மத்திய அரசு கொள்கை அளவில் ஒப்புக்கொள்கிறது.

''சேலம் உருக்காலையிலும் இக்கொள்கை பின்பற்றப்படும். அதே சமயத்தில் இங்கு இடம் கொடுத்த அனைவருக்கும் வேலை வாய்ப்பு அளிக்க இயலாத நிலையும் ஏற்படலாம். எனவே அவர்களுக்குத் தமிழ்நாடு அரசு வேலை வாய்ப்புகளில் முன்னுரிமை அளிக்க வேண்டும். மேலும் இந்த ஆலை அமைந்திட நிலம் அளித்தவர்கள் தொழில் கூட்டுறவுச் சங்கங்கள் அமைத்தால், அவர்களுக்கு முன்னுரிமை அளித்து சேலம் உருக்காலையில் உற்பத்தியாகும், ஸ்டெயின்லஸ் ஸ்டீல் தகடுகள் ஓரளவு அளிக்கப்படும். அதனைப் பயன்படுத்தி அவர்கள் தொழில் தொடங்கலாம்.

"சேலம் உருக்காலையை முழுமையான இரும்பு தயாரிக்கும் ஆலையாக ஆக்க வேண்டும் என்று இங்கே எடுத்துரைக்கப்பட்டது. இது தொடர்பாக முன்பு தயாரிக்கப்பட்ட திட்ட அறிக்கை மாற்றப்பட வேண்டிய நிலையில் உள்ளது. இப்பொழுது நவீன தொழில்நுட்பம் வளர்ந்துள்ளது.

இப்பொழுது இரும்பு தயாரிப்பில் பல்வேறு நாடுகள் நவீன முறையைப் பின்பற்றி வருவதால் சேலம் திட்டம் பற்றி புதியதாகத் திட்ட அறிக்கை தயாரிக்கப்பட வேண்டும். கஞ்சமலையில் கிடைக்கும் இரும்புத் தாதுவைப் பயன்படுத்துவதுடன் நெய்வேலி பழுப்பு நிலக்கரியையும் இரும்பு தயாரிப்புக்குப் பயன்படுத்துவது பற்றி புதிய திட்ட அறிக்கையில் இடம் பெற வேண்டும்'' என்றார்.

முன்னதாக 'இயற்கையின் கோலங்கள்' என்ற பெயரில் அமைக்கப்பட்டிருந்த நினைவுச் சின்னத்தைத் தொழிலமைச்சர் திரு என். டி. திவாரி திறந்து வைத்தார். விழா முடிவில் சேலம் உருக்காலைத் திட்ட நிதித்துறை இயக்குநர் திரு சுப்பிரமணியம் நன்றி கூறினார்.

உற்பத்தித் திறன் ஆண்டில் தனது உற்பத்தித் திறனை மேலும் மேலும் பெருக்கி, நாட்டு மக்களின் நல்வாழ்வில் பங்கு பெற சேலம் உருக்காலை சூளுரை எடுத்துக் கொண்டது போல அன்றைய விழா நிகழ்ச்சிகள் விளங்கின.

ஆசிரியரும் வெளியிடுபவரும் : தமிழ்நாடு அரசு செய்தி மக்கள் தொடர்பு இயக்குநர், சென்னை.
அரசினர் தோட்டம் தமிழரசு அச்சகத்தில் அச்சிடப்பட்டது.
முகவரி : தமிழரசு அலுவலகம், அரசினர் தோட்டம், சென்னை-600 002.